



台灣醣聯生技醫藥股份有限公司
GlycoNex Inc.

一〇六年度年報

公司網址：<http://www.glyconex.com.tw>

年報查詢網址：<http://mops.twse.com.tw>

中華民國一〇七年五月三十日 刊印



台灣醣聯生技醫藥股份有限公司

一、本公司發言人、代理發言人姓名、職稱、聯絡電話及電子郵件信箱

發言人姓名：呂耀華

代理發言人姓名：吳蒂芬

職稱：副總經理

職稱：財務部部長

電話：(02)2697-4168

電話：(02)2697-4168

電子郵件信箱：rogerlu@glyconex.com.tw

電子郵件信箱：tifen@glyconex.com.tw

二、總公司、分公司、實驗室之地址及電話

總公司地址：新北市汐止區新台五路一段 97 號 8 樓

電話：(02)2697-4168

實驗室地址：新北市汐止區新台五路一段 97 號 8 樓

電話：(02)2697-4168

分公司：不適用

三、股票過戶機構之名稱、地址、網址及電話

名稱：福邦證券股份有限公司 股務代理部

地址：台北市中正區忠孝西路一段 6 號 6 樓

網址：<http://www.gfortune.com.tw>

電話：(02) 2371-1658

四、最近年度財務報告簽證會計師姓名、事務所名稱、地址、網址及電話

會計師姓名：鄧聖偉會計師、游淑芬會計師

事務所名稱：資誠聯合會計師事務所

地址：台北市信義區基隆路一段 333 號 27 樓

網址：<http://www.pwc.com/tw>

電話：(02)2729-6666

五、海外有價證券掛牌買賣之交易場所名稱及查詢該海外有價證券資訊之方式：無

六、公司網址：<http://www.glyconex.com.tw>

目 錄

	頁次
壹、致股東報告書	1
貳、公司簡介	3
參、公司治理報告	4
一、組織系統	4
二、董事、總經理、副總經理、協理、各部門及分支機構主管資料	7
三、最近年度支付董事(含獨立董事)、總經理及副總經理之酬金	13
四、公司治理運作情形	18
五、會計師公費資訊	42
六、更換會計師資訊	42
七、公司之董事長、總經理、負責財務或會計事務之經理人，最近一年內曾任職於簽證會計師所屬事務所或其關係企業者	42
八、最近年度及截至年報刊印日止、董事、監察人、經理人及持股比例超過百分之十之股東股權移轉及股權質押變動情形	43
九、持股比例占前十名之股東，其相互為財務會計準則公報第六號關係人或為配偶、二親等以內之親屬關係之資訊	44
十、公司、公司之董事、監察人、經理人及公司直接或間接控制之事業對同一轉投資事業之持股數，並合併計算綜合持股比例	44
肆、募資情形	45
一、資本及股份	45
二、公司債辦理情形	48
三、特別股辦理情形	48
四、海外存託憑證辦理情形	48
五、員工認股權憑證及限制員工權利新股辦理情形	48
六、併購或受讓他公司股份發行新股辦理情形	52
七、資金運用計畫執行情形	52
伍、營運概況	61
一、業務內容	61
二、市場及產銷概況	66

三、從業員工最近二年度及截至年報刊印日止從業員工人數、平均服務年資、平均年齡及學歷分布比率	71
四、環保支出資訊	72
五、勞資關係	72
六、重要契約	73
陸、財務概況	74
一、最近五年度簡明資產負債表、綜合損益表及會計師姓名與其查核意見	74
二、最近五年度財務分析	79
三、最近年度財務報告之審計委員會審查報告	82
四、最近年度經會計師查核簽證之合併財務報告	83
五、最近年度經會計師查核簽證之公司個體財務報告	135
六、公司及其關係企業最近年度及截至年報刊印日止，有發生財務週轉困難情事，其對本公司財務狀況之影響	182
柒、財務狀況及財務績效之檢討分析與風險事項	182
一、財務狀況	182
二、財務績效	183
三、現金流量之分析與檢討	184
四、最近年度重大資本支出對財務業務之影響	184
五、最近年度轉投資政策、其獲利或虧損之主要原因、改善計畫及未來一年投資計畫	184
六、風險事項評估	185
七、其他重要事項	186
捌、特別記載事項	187
一、關係企業相關資料	187
二、最近年度及截至年報刊印日止，私募有價證券辦理情形	188
三、最近年度及截至年報刊印日止，子公司持有或處分本公司股票情形	188
四、其他必要補充說明事項	188
玖、最近年度及截至年報刊印日止，發生證券交易法第三十六條第二項第二款所定對股東權益或證券價格有重大影響之事項	188

壹、致股東報告書

各位股東女士、先生：

106 年度台灣醴聯之營收為新台幣 634 仟元，稅後淨損為 144,588 仟元。106 年度未能獲利，主要因為抗體新藥臨床前試驗所進行的資本投入、而新藥標的正積極與全球生技藥廠進行後續授權洽談中。惟展望 107 年度，公司預計在新藥開發及全球專利佈局上將有顯著進展，開發中的生物相似藥現正積極尋求合作夥伴共同開發及對外授權，此外下一階段的開發標的已於 106 年進行開發，並預計於 107 年度完成高產率量產細胞株，而醴質抗原抗體試劑則為公司持續穩定之收入來源。

一、106 年度營業計畫實施成果

本公司 106 年度的重要里程碑包括：

- GNX102 抗體新藥與美國專業 CMO 簽訂委託量產合約，正式啟動進入人體臨床試驗的前置工作階段。
- 參與日本 BioPharma Expo、中國 Asian Biologics and Biosimilars Congress、印度 BioPharm India Convention 及德國 CPhI Worldwide，持續與全球大廠及國際潛在合作夥伴進行交流，開拓未來商機並提升知名度。
- 完成細胞株自動化篩選及穩定細胞株建立之技術提升專案。
- 升級抗體藥物量產平台技術。穩定細胞株建立及製程設計開發之技術水準皆已超過業界標準，並納入公司最新業務項目。
- 專業抗體研發系統及試量產工廠通過品質管理系統(Quality Management System)國際標準 ISO9001:2015 認證。

二、財務收支及獲利能力分析

項 目		年 度	
		105 年度	106 年度
財務結構	負債佔資產比率(%)	2.46	1.35
	長期資金佔固定資產比率(%)	194.61	157.97
償債能力	流動比率(%)	2,075.41	3,518.30
	速動比率(%)	2,055.46	3,436.43
獲利能力	資產報酬率(%)	(4.61)	(7.41)
	股東權益報酬率(%)	(4.90)	(7.85)
	純益率(%)	(40,752.72)	(22,805.68)
	每股盈餘(元)	(1.29)	(1.91)

三、研究發展狀況

106 年度本公司針對單株抗體研發技術持續進行技術平台擴展及升級，建立完整開發計畫並透過技術提升強化全球競爭力。已完成之研發平台技術建置與成果包括：

- 細胞株篩選自動化平台
- 抗體藥物試量產工廠建置
- 人體藥物動力學分析方法技術平台
- 抗體分析平台技術，包括抗體特性分析及各類有效性分析
- 高效率生物相似藥開發平台

四、107 年度營運計畫概要

107 年度本公司之營運方針，將持續進行雙軌策略並擴展國際合作。一方面進行自有抗體新藥研發，建立國際授權並創造躍進式成長；一方面推動技術服務及 GlycoBind 國際業務以擴大營業利基：

- 持續進行癌症抗體新藥開發及國際授權洽談。在產品開發上，將針對最新抗體標的進行毒藥理試驗、GMP 抗體量產工作，並完成全球專利申請送件。
- 在生物相似藥上，將持續與日本三菱瓦斯化學株式會社合作開發日本市場，本年度將著重於生物相似藥產程開發及細胞株之性質檢測，已完成對外授權準備，此外亦將針對乳癌抗體藥物進行生物相似藥之基因定序及量產細胞株建置。
- 有鑑於免疫治療之技術日新月異，抗體的應用日趨廣泛，國內外生技公司及藥廠均對本公司之抗醣質抗原抗體 GlycoBind 系列有極大的興趣，將其應用於各式新型的免疫治療產品。因此本年度將針對這一系列抗體進行完整之特性鑑定及適應症篩選，積極與潛在合作對象洽談新產品之共同開發。
- 持續追蹤日本大塚製藥所授權抗體新藥後續的開發進度。同步針對最新單株抗體標的，進行資訊交流並洽談後續國際授權的可行性。
- 規劃參與歐/美/日/中/亞洲等全球各地的國際生技研討展會。將利用參與展覽的機會擴大公司商業網絡，尋求新合作夥伴並發掘新的技術服務機會，以及自有新抗體標的之國際授權商機。
- 在技術平台方面，107 年度將持續推動新技術引進及研發能量提升，包括 Stable Cell Line 開發效率提升、細胞株優化及量產工廠生產成本降低等，將有助於公司研發效能的再升級及單株抗體新藥開發的規模與效率。

五、未來公司發展策略

生技產業已成為二十一世紀的明星產業，而台灣醣聯所專精的醣抗原抗體新藥開發，更具有全球領先的技術獨特性及最佳的市場前景。本公司除將持續聚焦於單株抗體藥物開發外，更已投入生物相似藥領域，積極爭取國際合作專案及拓展全球業務，以建立全球頂尖的專精技術與企業版圖為目標。

六、受到外部競爭環境、法規環境及總體經營環境之影響

為因應蛋白質藥開發競爭日益提升及各國要求醫療成本下降之法規影響，本公司一方面針對抗體新藥開發持續精進本身技術水平，運用極高技術門檻之醣抗原辨識平台，開發獨特性、專一性及親和力皆大幅提升的抗體新藥，強化於蛋白質藥開發上的差異化利基。

一方面在長程的新藥開發外，亦投入中程之生物相似藥研發。本公司所專精的醣質分析技術，可在生物相似藥的開發上提供強大助益，使生物相似藥與原廠藥之結構趨近一致。不僅大幅增強所研發品項的市場競爭力，更積極參與因醫療法規改革而日益受到重視的生物相似藥市場。

最後，謹祝各位股東

身體健康，平安如意

董事長

張東玄



貳、公司簡介

一、設立日期

設立登記日期：民國 90 年 2 月 1 日

公司統一編號：12683520

二、公司沿革

時間	重要紀事
90 年 2 月	公司成立並取得經濟部公司執照，實收資本額為新台幣 10,000 仟元
91 年 9 月	與 The Biomembrane Institute 簽訂專利授權協議書 (License Agreement)
92 年 1 月	與日本 Kirin Brewery 公司簽訂 KM mice 合作協議書
92 年 7 月	現金增資 90,000 仟元(其中 10,000 仟元以專利技術作價)，實收資本額為新台幣 100,000 仟元
95 年 12 月	完成業界科專「抗癌細胞醣質抗原人類單株抗體之開發」三年計劃，共開發六株具有抗癌活性之人源單株抗體
96 年 8 月	現金增資 26,000 仟元，實收資本額為新台幣 126,000 仟元
97 年 3 月	與日本之國際藥廠簽署抗癌新藥合作協議
97 年 4 月	現金增資 24,000 仟元，實收資本額為新台幣 150,000 仟元
97 年 6 月	獲得經濟部小型企業創新研發計畫(Small Business Innovation Research)補助
98 年 5 月	與日本 Kyowa Hakko Kirin 公司簽訂技術授權協議書
98 年 6 月	現金增資 50,000 仟元，實收資本額為新台幣 200,000 仟元
98 年 7 月	通過經濟部核定為生技新藥產業發展條例認可之『生技新藥公司』
98 年 7 月	與日本之國際藥廠簽署抗癌新藥授權契約
99 年 1 月	獲經濟部 SBIR「抗體藥物高產率量產株及生物反應器製程開發」計畫補助
99 年 10 月	與日本三菱瓦斯化學株式會社簽署技術移轉協定(TTA)
99 年 11 月	張董事長獲邀至國際藥學會 PSWC2010 發表演說，公司同步參展
100 年 1 月	現金增資 50,000 仟元，實收資本額為新台幣 250,000 仟元
100 年 4 月	於世貿中心舉辦日本三菱瓦斯化學株式會社簽約記者會暨法人說明會
100 年 8 月	於日本東京與三菱瓦斯化學簽訂合作備忘錄(MOU)，經建會主委蒞臨見證
100 年 8 月	現金增資 150,000 仟元，實收資本額為新台幣 400,000 仟元
100 年 9 月	員工認股權憑證行使轉換普通股本 25,000 仟元，實收資本額為新台幣 425,000 仟元
100 年 11 月	股票公開發行
100 年 12 月	股票興櫃掛牌
101 年 7 月	盈餘及員工紅利轉增資發行普通股資 893,585 股，實收資本額為新台幣 433,936 仟元
101 年 12 月	現金增資發行普通股 3,850,000 股，實收資本額為新台幣 472,436 仟元
101 年 12 月	股票上櫃掛牌交易
102 年 7 月	發行國內第一次有擔保轉換公司債新臺幣300,000仟元
102 年 8 月	資本公積轉增資發行普通股 4,724,358 股，盈餘轉增資發行普通股 637,789 股，私募普通股 2,760,000 股，實收資本額為新台幣 553,657 仟元
102 年 9 月	現金增資發行普通股 11,250,000 股，實收資本額為新台幣 666,157 仟元

102年10月	公司債轉換普通股 1,929,018 股，實收資本額為新台幣 685,447 仟元
103年1月	公司債轉換普通股 1,270,258 股，實收資本額為新台幣 698,150 仟元
103年3月	公司債轉換普通股 179,043 股，實收資本額為新台幣 699,940 仟元
103年8月	資本公積轉增資發行普通股 6,999,405 股，實收資本額為新台幣 769,934 仟元
103年10月	通過 CG6009 公司治理制度評量認證
104年10月	最新抗體新藥標的完成第一階段動物安全性測試
105年11月	公司營業地址遷至汐止區新台五路一段 97 號 8 樓，試量產工廠完成建置並正式營運
106年6月	購置東方科學園區大樓一樓部分廠辦
106年8月	發行限制員工權利新股 790,000 股，實收資本額為新台幣 777,835 仟元
106年9月	通過 ISO9001:2015 認證
106年11月	註銷限制員工權利新股及庫藏股共計 1,285,000 股，實收資本額為新台幣 764,985 仟元

參、公司治理報告

一、組織系統

(一) 組織結構

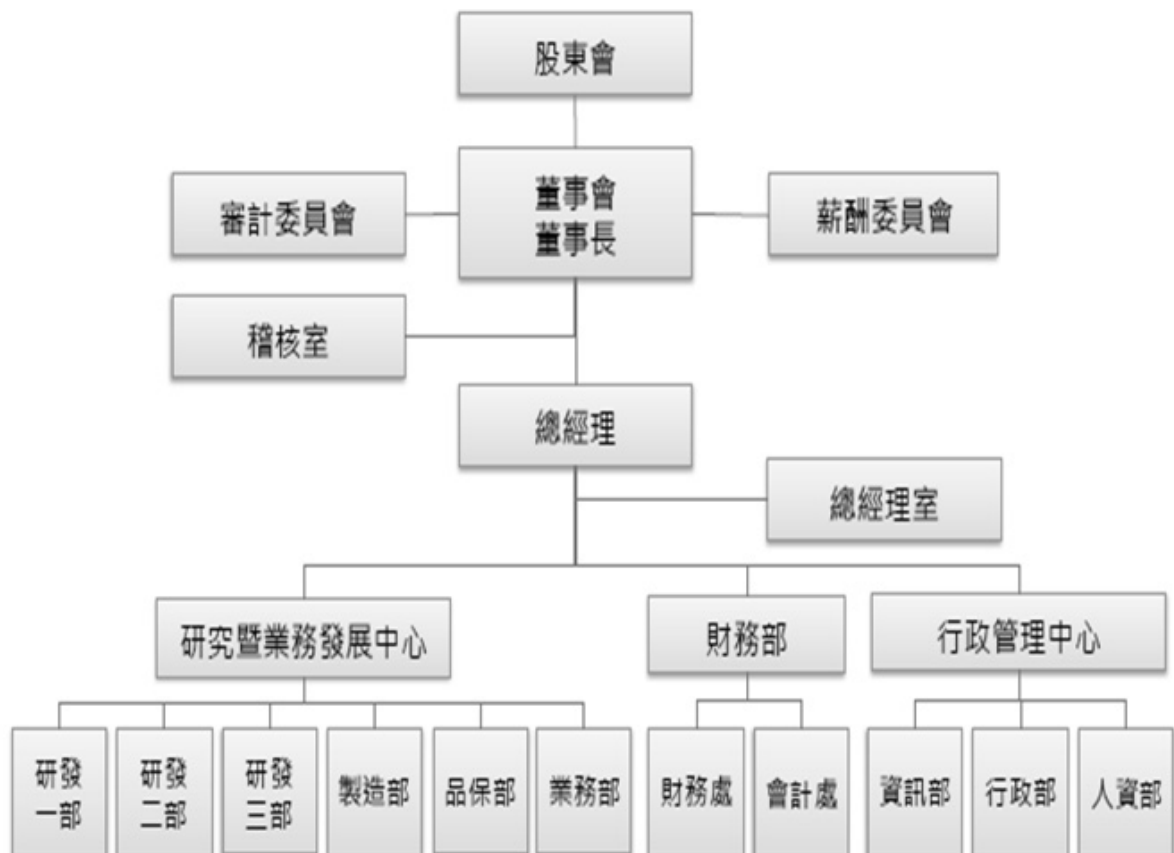

(二) 各主要部門所營業務

單位	職掌分工
總經理	綜理全公司之經營管理事宜。
稽核室	1.檢查及覆核內部控制制度落實情形。 2.確保公司各項作業符合法令規定。 3.評估及衡量公司營運效率的改善。 4.辨認財務報表表達可靠性。 5.協助完成外部單位查核。
研究暨業務發展中心	綜理研發部、製造部、品保部及業務部管理工作。
研發部	1.規劃及執行公司整體研發計畫。 2.配合公司營運方向進行計畫協調與修正。
製造部	依循 cGMP 精神，生產品質符合相關規範之產品。
品保部	1.制定/修改/監督執行工廠與品管 SOP。 2.工廠與品管 SOP 教育訓練。 3.工廠與品管文件審核。 4.工廠與品管內部稽核。 5.分析儀器與工廠設備校驗文件審閱、驗證時程管理及維護管制。 6.工廠水系統品質管制與工廠環境監控。 7.蛋白質藥製程相關檢品檢測方法確效與執行。 8.蛋白質藥的原物料/半成品/成品規格制定與放行。 9.負責工廠與品管不合格矯正追蹤及預防效果之確認。 10.協助供應商評估與後續矯正追蹤及預防效果之確認。 11.客戶外稽應對與客訴矯正追蹤及預防效果之確認。
業務部	1.參與國、外業務推廣活動、客戶開發。 2.市場調查、分析及銷售計劃擬定。 3.客戶服務及相關業務程序處理。 4.負責與其他部門之協調作業，以利業務進度之推展。
財務部	1.會計交易事項之記錄及憑證、帳冊文件之保管、報表作業之擬定與執行。 2.公司一切收支之管制，現金、票據、有價證券之保管、收支簽發與記錄。 3.財務營運計劃之分析及資金預算之編製和資金籌措及調度。 4.各項稅務申報之處理及財務狀況定期公告。 5.會計師查核之配合作業。 6.股東會、董事會及功能性委員會議召開與運作。 7.股務相關事宜。
行政管理中心	1.稽核、人資、資訊、採購、倉管、總務部門之領導與管理。 2.法務、專利事務。 3.發言人、公關事務。 4.國外廠商聯繫。
資訊部	1.公司內部資訊軟體、硬體、伺服器、資訊系統、網路系統、電子郵件、資料庫等維護工作。

單 位	職 掌 分 工
	2.從事系統軟體開發、資料管理及維護。 3.協助解決資訊設備、系統使用之相關技術問題。
行政部	1.維持實驗耗材庫存量與準確度。 2.進出口物品事務執行。 3.費用類表單複核。 4.修繕和保養公司設備與資產。 5.維持廠區環境條件與異常告警處理。 6.保全與門禁管理。 7.維持公司環境清潔。 8.防火管理、毒化物防災、清運事務執行、空氣汙染申報。 9.採購計劃之制定與執行及供應商管理等相關事宜。
人資部	1.員工招募及甄選。 2.人員培訓及發展。 3.差勤及薪酬管理。 4.員工績效管理。 5.勞動關係及健康管理。

二、董事、總經理、副總經理、協理、各部門及分支機構主管資料

(一) 董事資料：

(1) 董事之姓名、國籍或註冊地、經(學)歷、持有股份及性質

107年5月1日 單位：股：%

職稱	國籍或註冊地	姓名	性別	選(就)任日期	任期	初次選任日期	選任時持有股份		現在持有股數		配偶、未成年子女現在持有股份		利用他人名義持有股份		主要經(學)歷	目前兼任本公司及其他公司之職務	職稱	姓名	關係
							股數	持股份比	股數	持股份比	股數	持股份比	股數	持股份比					
董事長	中華民國	張東玄	男	104.6.25	3年	90.02.01	4,000,948	5.20	4,000,948	5.23	2,000,094	2.61	0	0	日本東京大學藥學博士 財團法生物技術開發中心細胞生物及免疫組主任/代理執行長 台大臨床醫學研究所客座教授	本公司總經理 融聯投資(股)公司法人董事長代表人	法人 董事 負責人	蘇文龍	姻親
法人董事	中華民國	台灣尖端先進生技醫藥(股)公司	—	104.6.25	3年	93.02.06	7,855,524	10.20	3,952,524	5.17	0	0	0	0	不適用	無	—	—	—
法人董事代表人	中華民國	黃濟鴻	男	104.6.25	—	—	0	0	0	0	3,000	0.00	0	0	中興大學生物化學研究所 台灣尖端先進生技醫藥(股)公司副總兼研發處長 中興大學生物化學研究所兼任助理教授 弘光科技大學生技研究所兼任助理教授	台灣尖端先進生技醫藥(股)公司董事	—	—	—
董事	中華民國	蔡高忠	男	104.6.25	3年	101.5.25	300,843	0.39	300,843	0.39	0	0	0	0	東吳大學經濟研究所 倍利證券資本市場部副總經理	中天生物科技(股)公司獨立董事、松翰科技(股)公司獨立董事、禾伸堂生技(股)公司獨立董事、雙健化工(股)公司獨立董事、言利實業(股)公司監察人、融聯投資(股)公司法人董事代表人	—	—	—

職稱	國籍或註冊地	姓名	性別	選(就)任日期	任期	初次選任日期	選任時持有股份		現在持有股數		配偶、未成年子女現在持有股份		利用他人名義持有股份		主要經(學)歷	目前兼任本公司及其他公司之職務	具配偶或二親等以內關係之其他主管、董事		
							股數	持股份率	股數	持股份率	股數	持股份率	股數	持股份率			職稱	姓名	關係
董事	中華民國	蔡茂德	男	104.6.25	3年	104.6.25	7,170	0.01	7,170	0.01	1,214,986	1.59	0	0	台灣科技大學紡織系 雙鍵化工(股)公司總經理 永光化學工業(股)行銷部經理 遠東紡織(股)公司技術師	雙鍵化工(股)公司董事 雙鍵化工(上海)公司董事 DBC Switzerland AG 董事 欣晃科技(股)公司法人董事 代表人、大豐鑫源達化工有限公司董事長 Double Bond Chemical Ind USA, Inc 董事	—	—	—
獨立董事	中華民國	蔡鈴君	女	104.6.25	3年	101.5.25	0	0	0	0	0	0	0	0	文化大學會計系 倍利證券協理 禾仲堂企業(股)特別助理 安國國際科技(股)營運長 鈺寶科技(股)公司總經理	安國國際科技(股)董事、Alcor Micro Technology, Inc. 董事、群勝科技(深圳)有限公司董事、Alcor Micro Technology (HK) Limited 董事、華期創業(股)有限公司法人監察人代表、安格科技(股)公司監察人、鈺寶科技(股)公司法人董事長代表人、群峰投資(股)公司董事	—	—	—
獨立董事	中華民國	陳增福	男	104.6.25	3年	101.5.25	0	0	0	0	100,000	0.13	0	0	台灣大學藥理學研究所博士 台北醫學大學教務處教務長 台北醫學大學副校長 台北醫學大學董事	無	—	—	—
獨立董事	中華民國	詹爾昌	男	104.6.25	3年	101.5.25	0	0	0	0	0	0	0	0	美國普度大學生物技術博士 美國普度大學博士後研究員 生物技術開發中心微生物組研究員 長庚大學醫技系主任 醫學生醫術研究所所長 台塑生醫副總經理	長庚大學醫學生物技術暨檢驗學系教授	—	—	—

註 1：選任時持有股份之持股比例係以 104 年 4 月 27 日停止過戶日本公司已發行股份總數 76,993,456 股計算。(本公司庫藏股 1,235,000 股，流通在外股數 75,758,456 股)
現在持有股數之持股比例係以 107 年 5 月 1 日停止過戶日本公司已發行股份總數 76,498,456 股計算。(本公司庫藏股 204,000 股及限制員工權利新股收回收買專戶 75,500 股，合計 279,500 股，流通在外股數 76,218,956 股)。

註 2：本公司已依證券交易法第 14 條之 4 由全體獨立董事組成審計委員會替代監察人。

表一：法人股東之主要股東

107年5月1日

法人股東名稱	法人股東之主要股東	持股比例
台灣尖端先進生技醫藥(股)公司	信標生物科技股份有限公司	18.41%
	蘇文龍	5.37%
	陞鴻國際投資有限公司	3.88%
	黃文翔	2.86%
	林青昭	1.95%
	大碩文化事業股份有限公司	1.67%
	陳宏田	1.30%
	吳寶玲	1.30%
	莊玉枝	1.30%
	王文洋	1.22%

表二：表一主要股東為法人者其主要股東

107年5月1日

法人名稱	法人之主要股東	持股比例
信標生物科技(股)公司	旭榮投資股份有限公司	12.25%
	蘇文龍	10.31%
	旭旺投資有限公司	10.23%
	旭豪投資有限公司	8.16%
	吳寶玲	6.56%
	蘇秀娥	5.85%
	黃文翔	2.16%
	陳宏田	2.14%
	林坤田	1.65%
	陳水聰	1.65%
陞鴻國際投資有限公司	林文灝	53.75%
	林聖翔	13.13%
	林煜基	13.13%
	林昕儀	13.13%
	莊玉枝	6.86%
大碩文化事業股份有限公司	邱昌其	77.59%
	游秀貞	10.34%
	邱昌宜	4.31%
	吳淑如	3.76%
	洪俊誠	1.90%
	陳銘桐	1.76%
	邱彥鈞	0.34%

(2)董事所具專業知識及獨立性之情形

107年5月1日

姓名 (註1)	是否具有五年以上工作經驗 及下列專業資格			符合獨立性情形(註2)										兼任其他 公開發行 公司獨立 董事家數
	商務、法 務、財務、 會計或公司 業務所須相 關科系之公 私立大專院 校講師以上	法官、檢察官、 律師、會計師或 其他與公司業 務所需之國家 考試及格領有 證書之專門職 業及技術人員	商務、法 務、財 務、會計 或公司業 務所須之 工作經驗	1	2	3	4	5	6	7	8	9	10	
張東玄	✓	✓	✓					✓	✓	✓	✓	✓	✓	0
台灣尖端先進生 技醫藥(股)公司 代表人：黃濟鴻			✓	✓	✓	✓	✓		✓	✓	✓	✓		0
蔡高忠			✓	✓		✓	✓	✓	✓	✓	✓	✓	✓	4
蔡茂德			✓	✓	✓			✓	✓	✓	✓	✓	✓	0
蔡玲君			✓	✓	✓	✓	✓	✓	✓	✓	✓	✓	✓	0
陳增福	✓		✓	✓	✓	✓	✓	✓	✓	✓	✓	✓	✓	0
詹爾昌	✓		✓	✓	✓	✓	✓	✓	✓	✓	✓	✓	✓	0

註1：本公司已依證券交易法第14條之4由全體獨立董事組成審計委員會替代監察人。

註2：各董事於選任前二年及任職期間符合下述各條件者，請於各條件代號下方空格中打“✓”。

- (1) 非為公司或其關係企業之受僱人。
- (2) 非公司或其關係企業之董事、監察人(但如為公司或其母公司、公司直接及間接持有表決權之股份超過百分之五十之子公司之獨立董事者，不在此限)。
- (3) 非本人及其配偶、未成年子女或以他人名義持有公司已發行股份總額百分之一以上或持股前十名之自然人股東。
- (4) 非前三款所列人員之配偶、二親等以內親屬或三親等以內直系血親親屬。
- (5) 非直接持有公司已發行股份總額百分之五以上法人股東之董事、監察人或受僱人，或持股前五名法人股東之董事、監察人或受僱人。
- (6) 非與公司有財務或業務往來之特定公司或機構之董事(理事)、監察人(監事)、經理人或持股百分之五以上股東。
- (7) 非為公司或關係企業提供商務、法務、財務、會計等服務或諮詢之專業人士、獨資、合夥、公司或機構之企業主、合夥人、董事(理事)、監察人(監事)、經理人及其配偶。但依股票上市或於證券商營業處所買賣公司薪資報酬委員會設置及行使職權辦法第七條履行職權之薪資報酬委員會成員，不在此限。
- (8) 未與其他董事間具有配偶或二親等以內之親屬關係。
- (9) 未有公司法第30條各款情事之一。
- (10) 未有公司法第27條規定以政府、法人或其代表人當選。

(二) 總經理、副總經理、協理、各部門及分支機構主管資料

107年5月1日

職稱	國籍	姓名	性別	選(就)任日期	持有股份		配偶、未成年子女持有股份		利用他人名義持有股份		主要經(學)歷	目前兼任其他公司之職務	具配偶或二親等以內關係之經理人	
					股數	持股比例	股數	持股比例	股數	持股比例			職稱	姓名
總經理	中華民國	張東玄	男	90.02.01	4,000,948	5.23	2,000,094	2.61	0	0	日本東京大學藥學博士 財團法人生物技術開發中心 主任/細胞生理學執行長 台大臨床醫學研究所客座教授	本公司董事長 聯投資(股)公司 董事長代表人 和標生醫科技(股)公司 董事	-	-
副總經理	中華民國	楊玫君	女	96.01.01	519,675	0.68	0	0	0	0	台北醫學大學藥學所 博士	無	-	-
副總經理 兼發言人	中華民國	呂耀華	男	101.11.12	32,164	0.04	0	0	0	0	台灣大學經濟系 美國普渡大學企管碩士	台灣尖端先進生技醫藥(股)公司 法人代表人 聯投資(股)公司 監察人代表人	-	-
研發部長	中華民國	劉亮吟	女	98.07.01	166,361	0.22	0	0	0	0	陽明大學生理所碩士	無	-	-
財會主管	中華民國	吳蒂芬	女	99.01.01	235,521	0.31	1,000	0.00	0	0	高雄國際商專 台灣尖端先進生技醫藥股份有限公司 財務會計	聯投資(股)公司 董事長代表人	-	-

註：持股比例係以107年5月1日停止過戶日本公司已發行股份總數76,498,456股計算。(本公司庫藏股204,000股及限制員工權利新股收回收買專戶75,500股，合計279,500股，流通在外股數76,218,956股)。

三、最近年度支付董事(含獨立董事)、總經理及副總經理之酬金

(一)董事(含獨立董事)之酬金：

106年12月31日；單位：仟元；%；仟股

職稱	姓名	董事酬金						兼任員工領取相關酬金						A、B、C、D、E、F及G等七項總額占稅後純益之比例(註10)		有無領取來自子公司以外轉投資事業酬金(註11)				
		報酬(A) (註2)		退職退休金(B) (註7)		董事酬勞(C) (註3)		業務執行費用(D) (註4)		A、B、C及D等四項總額占稅後純益之比例(註10)		薪資、獎金及特支費等(E)(註5)		退職退休金(F) (註7)			員工酬勞(G) (註6)		本公司	財務報告內所有公司(註7)
		本公司	財務報告內所有公司(註7)	本公司	財務報告內所有公司(註7)	本公司	財務報告內所有公司(註7)	本公司	財務報告內所有公司(註7)	本公司	財務報告內所有公司(註7)	現金金額	股票金額	現金金額	股票金額		現金金額	股票金額		
董事長	張東玄	0	0	0	0	0	30	30	0	0	0	0	0	0	0	0	0	(2.77)	(2.77)	0
法人董事	台灣尖端先進生技醫藥(股)公司	0	0	0	0	0	0	0	0	0	0	0	0	0	0	0	0	0	0	0
法人董事代表人	黃濟鴻	0	0	0	0	0	30	30	0	0	0	0	0	0	0	0	0	(0.021)	(0.021)	0
董事	蔡高忠	0	0	0	0	0	30	30	0	0	0	0	0	0	0	0	0	(0.021)	(0.021)	0
董事	蔡茂德	0	0	0	0	0	30	30	0	0	0	0	0	0	0	0	0	(0.021)	(0.021)	0
獨立董事	蔡玲君	240	240	0	0	0	51	51	0	0	0	0	0	0	0	0	0	(0.20)	(0.20)	0
獨立董事	陳增福	240	240	0	0	0	51	51	0	0	0	0	0	0	0	0	0	(0.20)	(0.20)	0
獨立董事	詹爾昌	240	240	0	0	0	51	51	0	0	0	0	0	0	0	0	0	(0.20)	(0.20)	0

酬金級距表

給付本公司各個董事酬金級距	董事姓名			
	前四項酬金總額(A+B+C+D)		前七項酬金總額(A+B+C+D+E+F+G)	
	本公司(註8)	財務報告內所有公司(註9)H	本公司(註8)	財務報告內所有公司(註9)I
低於 2,000,000 元	張東玄/黃濟鴻/蔡高忠/ 蔡茂德/蔡玲君/陳增幅/ 詹爾昌	張東玄/黃濟鴻/蔡高忠/ 蔡茂德/蔡玲君/陳增幅/ 詹爾昌	黃濟鴻/蔡高忠/ 蔡茂德/蔡玲君/陳增幅/ 詹爾昌	黃濟鴻/蔡高忠/ 蔡茂德/蔡玲君/陳增幅/ 詹爾昌
2,000,000 元 (含) ~ 5,000,000 元 (不含)			張東玄	張東玄
5,000,000 元 (含) ~ 10,000,000 元 (不含)				
10,000,000 元 (含) ~ 15,000,000 元 (不含)				
15,000,000 元 (含) ~ 30,000,000 元 (不含)				
30,000,000 元 (含) ~ 50,000,000 元 (不含)				
50,000,000 元 (含) ~ 100,000,000 元 (不含)				
100,000,000 元以上				
總計	7 人	7 人	7 人	7 人

註 1：董事姓名應分別列示(法人股東應將法人股東名稱及代表人分別列示)，以彙總方式揭露各項給付金額。若董事兼任總經理或副總經理者應填列本表及下表(3-1)或(3-2)。

註 2：係指最近年度董事之報酬(包括董事薪資、職務加給、離職金、各種獎金、獎勵金等等)。

註 3：係填列最近年度董事會通過分派之董事酬勞金額。

註 4：係指最近年度董事之相關業務執行費用(包括車馬費、特支費、各種津貼、宿舍、配車等實物提供等等)。如提供房屋、汽車及其他交通工具或專屬個人之支出時，應揭露所提供資產之性質及成本、實際或按公平市價計算之租金、油資及其他給付。另如配有司機者，請附註說明公司給付該司機之相關報酬，但不計入酬金。

註 5：係指最近年度董事兼任員工(包括兼任總經理、副總經理、其他經理人及員工)所領取包括薪資、職務加給、離職金、各種獎金、獎勵金、車馬費、特支費、各種津貼、宿舍、配車等實物提供等等。如提供房屋、汽車及其他交通工具或專屬個人之支出時，應揭露所提供資產之性質及成本、實際或按公平市價計算之租金、油資及其他給付。另如配有司機者，請附註說明公司給付該司機之相關報酬，但不計入酬金。另依 IFRS 2「股份基礎給付」認列之薪資費用，包括取得員工認股權憑證、限制員工權利新股及參與現金增資認購股份等，亦應計入酬金。

註 6：係指最近年度董事兼任員工(包括兼任總經理、副總經理、其他經理人及員工)取得員工酬勞(含股票及現金)者，應揭露最近年度經董事會通過分派員工酬勞金額，若無法預估者則按去年實際分派金額比例計算今年擬議分派金額，並另應填列附表一之三。

註 7：應揭露合併報告內所有公司(包括本公司)給付本公司董事各項酬金之總額。

註 8：本公司給付每位董事各項酬金總額，於所歸屬級距中揭露董事姓名。

註 9：應揭露合併報告內所有公司(包括本公司)給付本公司每位董事各項酬金總額，於所歸屬級距中揭露董事姓名。

註 10：稅後純益係指最近年度之稅後純益；已採用國際財務報導準則者，稅後純益係指最近年度個體或個別財務報告之稅後純益。

註 11：a. 本欄應明確填列公司董事領取來自子公司以外轉投資事業相關酬金金額。

- b. 公司董事如有領取來自子公司以外轉投資事業相關酬金者，應將公司董事於子公司以外轉投資事業所領取之酬金，併入酬金級距表之 J 欄，並將欄位名稱改為「所有轉投資事業」。
- c. 酬金係指本公司董事擔任子公司以外轉投資事業之董事、監察人或經理人等身分所領取之報酬、酬勞(包括員工、董事及監察人酬勞)及業務執行費用等相關酬金。

* 本表所揭露酬金內容與所得稅法之所得概念不同，故本表目的係作為資訊揭露之用，不作課稅之用。

(二) 監察人之酬金：本公司已於 101 年 6 月 11 日第六屆第二次董事會決議成立審計委員會以取代監察人職能。

(三) 總經理及副總經理之酬金：

106 年 12 月 31 日；單位：仟元；%；仟股

職稱	姓名	薪資(A) (註 2)		退職退休金(B)		獎金及特支費等等(C) (註 3)		員工酬勞金額(D) (註 4)			A、B、C 及 D 等四項總額占稅後純益之比例(%) (註 8)		所有轉投資事業酬金 (註 9)
		本公司	財務報告內所有公司 (註 5)	本公司	財務報告內所有公司 (註 5)	本公司	財務報告內所有公司 (註 5)	本公司		本公司	財務報告內所有公司 (註 5)		
								現金金額	股票金額			現金金額	
總經理	張東玄							0	0	0	0	(5.87)	
副總經理	楊玫君	8,301	8,301	191	191	0	0	0	0	0	0	(5.87)	30
副總經理	呂耀華												

* 不論職稱，凡職位相當於總經理、副總經理者(例如:總裁、執行長、總監...等等)，均應予揭露。

酬金級距表

給付本公司各個總經理及副總經理酬金級距	總經理及副總經理姓名	
	本公司(註6)	財務報告內所有公司(E)(註7)
低於 2,000,000 元	呂耀華	呂耀華
2,000,000 元 (含) ~ 5,000,000 元 (不含)	張東玄/楊玫君	張東玄/楊玫君
5,000,000 元 (含) ~ 10,000,000 元 (不含)		
10,000,000 元 (含) ~ 15,000,000 元 (不含)		
15,000,000 元 (含) ~ 30,000,000 元 (不含)		
30,000,000 元 (含) ~ 50,000,000 元 (不含)		
50,000,000 元 (含) ~ 100,000,000 元 (不含)		
100,000,000 元以上		
總計	3 人	3 人

註1：總經理及副總經理姓名應分別列示，以彙總方式揭露各項給付金額。若董事兼任總經理或副總經理者應填列本表及上表(1-1)或(1-2)。

註2：係填列最近年度總經理及副總經理薪資、職務加給、離職金。

註3：係填列最近年度總經理及副總經理各種獎金、獎勵金、車馬費、特支費、各種津貼、宿舍、配車等實物提供及其他報酬金額。如提供房屋、汽車及其他交通工具或專屬個人之支出時，應揭露所提供資產之性質及成本、實際或按公平市價計算之租金、油資及其他給付。另如配有司機者，請附註說明公司給付該司機之相關報酬，但不計入酬金。另依 IFRS 2「股份基礎給付」認列之薪資費用，包括取得員工認股權憑證、限制員工權利新股及參與現金增資認購股份等，亦應計入酬金。

註4：係填列最近年度經董事會通過分派總經理及副總經理之員工酬勞金額(含股票及現金)，若無法預估者則按去年實際分派金額比例計算今年擬議分派金額，並應填列附表一之三。稅後純益係指最近年度之稅後純益；已採用國際財務報導準則者，稅後純益係最近年度個體或個別財務報告之稅後純益。

註5：應揭露合併報告內所有公司(包括本公司)給付本公司總經理及副總經理各項酬金之總額。

註6：本公司給付每位總經理及副總經理各項酬金總額，於所歸屬級距中揭露總經理及副總經理姓名。

註7：應揭露合併報告內所有公司(包括本公司)給付本公司每位總經理及副總經理各項酬金總額，於所歸屬級距中揭露總經理及副總經理姓名。

註8：稅後純益係指最近年度之稅後純益；已採用國際財務報導準則者，稅後純益係指最近年度個體或個別財務報告之稅後純益。

註9：a.本欄應明確填列公司總經理及副總經理領取來自子公司以外轉投資事業相關酬金金額。

b.公司總經理及副總經理如有領取來自子公司以外轉投資事業相關酬金者，應將公司總經理及副總經理於子公司以外轉投資事業所領取之酬金，併入酬金級距表E欄，並將欄位名稱改為「所有轉投資事業」。

c.酬金係指本公司總經理及副總經理擔任子公司以外轉投資事業之董事、監察人或經理人等身分所領取之報酬、酬勞(包括員工、董事及監察人酬勞)及業務執行費用等相關酬金。

*本表所揭露酬金內容與所得稅法之所得概念不同，故本表目的係作為資訊揭露之用，不作課稅之用。

(四) 分派員工酬勞之經理人姓名及分派情形：無

(五) 分別比較說明本公司及合併報表所有公司於最近二年度支付本公司董事、總經理及副總經理酬金總額占個體或個別財務報告稅後純益比例之分析並說明給付酬金之政策、標準與組合、訂定酬金之程序、與經營績效及未來風險之關聯性：

1. 本公司及合併報表所有公司於最近二年度支付本公司董事、總經理及副總經理酬金總額占個體或個別財務報告稅後純益比例之分析：

單位:新台幣仟元;%

職稱	106 年度酬金總額 占稅後純益比例 (%) (註 1)		105 年度酬金總額 占稅後純益比例 (%)	
	本公司	合併報表內所有公司	本公司	合併報表內所有公司
董事	(0.69)	(0.69)	(0.95)	(0.95)
總經理及副總經理	(5.87)	(5.87)	(8.6)	(8.6)

註 1：本公司 106 年度稅後為淨損。

2. 給付酬金之政策、標準與組合、訂定酬金之程序、與經營績效及未來風險之關聯性：
最近二年度本公司並無獲利故依公司章程規定未分派董事酬勞；報酬給付係依本公司薪資報酬委員會訂定之「董事及經理人報酬給付與績效評估辦法」給付之，惟非獨立董事不支領報酬；執行業務費用採定額給付，與經營績效無關且不具有風險關聯性。

總經理及副總經理之酬金包括薪資、獎金、員工酬勞等，係依其所擔任職位及所承擔之責任，參考同業對於同類職位之水準釐訂。

四、公司治理運作情形

(一) 董事會運作情形：

106 年度董事會開會 6 次【A】，董事出席情形如下：

職稱	姓名(註1)	實際出席(列)席次數【B】	委託出席次數	實際出席(列)席率(%)【B/A】(註2)	備註
董事長	張東玄	6	0	100%	104.06.25 連任
董事	蔡高忠	6	0	100%	104.06.25 連任
董事	蔡茂德	6	0	100%	104.06.25 新任
法人董事	台灣尖端先進生技醫藥(股)公司 代表人:黃濟鴻	6	0	100%	104.06.25 新任
獨立董事	蔡玲君	6	0	100%	104.06.25 連任
獨立董事	陳增福	6	0	100%	104.06.25 連任
獨立董事	詹爾昌	6	0	100%	104.06.25 連任

其他應記載事項：

一、董事會之運作如有下列情形之一者，應敘明董事會日期、期別、議案內容、所有獨立董事意見及公司對獨立董事意見之處理：

(一)證券交易法第 14 條之 3 所列事項。

(二)除前開事項外，其他經獨立董事反對或保留意見且有紀錄或書面聲明之董事會議決事項。

董事會期別/日期	議案內容及後續處理	證交法 14-3 所列事項	獨立董事持反對或保留意見
第七屆第十次 106.03.22	1. 修訂「取得或處分資產處理辦法」案	V	
	獨立董事意見：無。		
	公司對獨立董事意見之處理：無。		
	決議結果：全體出席董事無異議照案通過。		
第七屆第十一次 106.05.10	1. 擬購置合適廠房相關事宜案		
	2. 內部稽核主管任免案	V	
	獨立董事意見：無。		
	公司對獨立董事意見之處理：無。		
決議結果：全體出席董事無異議照案通過。			
第七屆第十二次 106.07.07	1. 擬辦理 106 年現金增資發行普通股及發行國內第二次有擔保轉換公司債案	V	
	2. 擬為本公司發行國內第二次有擔保轉換公司債申請銀行擔保案	V	
	獨立董事意見：無。		
	公司對獨立董事意見之處理：無。		
	決議結果：全體出席董事無異議照案通過。		

第七屆第十五次 106.12.29	1. 修訂「內部控制制度總則」案。	V	
	獨立董事意見：無。		
	公司對獨立董事意見之處理：無。		
	決議結果：全體出席董事無異議照案通過。		

二、董事對利害關係議案迴避之執行情形，應敘明董事姓名、議案內容、應利益迴避原因以及參與表決情形：

董事姓名	董事會期別 /日期	議案內容	應利益迴避原因	參與表決情形
張東玄	第七屆 第十五次 106.12.29	評估本公司107年度董事及經理人之薪資報酬給付與106年度經理人年終績效獎金發放案	張東玄董事長兼任總經理，有其利身利害關係，依法利益迴避。	張東玄董事迴避參與有關其薪酬之討論及表決。其餘董事一致同意依薪資報酬委員會之提案，無異議通過。

三、當年度及最近年度加強董事會職能之目標（例如設立審計委員會、提昇資訊透明度等）與執行情形評估：

1.加強董事會職能之目標：

- (1)本公司於民國101年6月11日由全體獨立董事成立審計委員會取代監察人職能。
- (2)每年安排會計師與全體董事進行面對面溝通，會計師在每次出具財務報告前，會將該次查核結果、自結與查核差異向全體董事說明。
- (3)本公司為落實公司治理並提升董事會功能，強化董事會運作效率，已於100年12月30日完成董事及經理人報酬給付與績效評估辦法之訂定，並於每年年底執行內部董事會績效評估。

2.執行情形評估：

- (1)每次董事會均向董事報告上次會議決議事項執行情形及當期之財務業務狀況，俾利董事會可充分掌握執行進度及落實經營決策。106年度及107年截至年報刊印日止，共計開會8次。
- (2)本公司秉持營運透明之原則，於董事會議後即時將重要決議登載於公開資訊觀測站，並將會議紀錄公告於本公司網站，以維護股東權益。

註1：董事屬法人者，應揭露法人股東名稱及其代表人姓名。

註2：(1)年度終了日前有董事離職者，應於備註欄註明離職日期，實際出(列)席率(%)則以其在職期間董事會開會次數及其實際出(列)席次數計算之。

(2)年度終了日前，如有董事改選者，應將新、舊任董事均予以填列，並於備註欄註明該董事為舊任、新任或連任及改選日期。實際出(列)席率(%)則以其在職期間董事會開會次數及其實際出(列)席次數計算之。

(二) 審計委員會運作情形：

審計委員會運作情形資訊：

106 年度審計委員會開會 5 次【A】(第二屆 5 次)，獨立董事出席情形如下：

職稱	姓名	實際出席次數 (B)	委託出席次數	實際列席率(%) (B/A)(註)	備註
獨立董事	蔡玲君	5	0	100%	104.06.25 連任
獨立董事	陳增福	5	0	100%	104.06.25 連任
獨立董事	詹爾昌	5	0	100%	104.06.25 連任

其他應記載事項：

一、審計委員會之運作如有下列情形之一者，應敘明董事會日期、期別、議案內容、審計委員會決議結果以及公司對審計委員會意見之處理。

(一) 證券交易法第 14 條之 5 所列事項。

(二) 除前開事項外，其他未經審計委員會通過，而經全體董事三分之二以上同意之議決事項：

審計委員會期別/日期	議案內容及後續處理	證交法 14-5 所列事項	未經審計委員會通過，而經全體董事 2/3 以上同意之議決事項
第二屆第七次 106.03.22	1.105 年度財務報告案	V	
	2.105 年度「內部控制制度聲明書」案	V	
	3.修訂「取得或處分資產處理辦法」案	V	
	審計委員會決議結果(106.03.22)：全體委員同意通過。 公司對審計委員會意見之處理：提報董事會，全體出席董事同意通過。		
第二屆第八次 106.05.10	1.擬購置合適之廠房相關事宜案	V	
	2.內部稽核主管任免案	V	
	審計委員會決議結果(106.05.10)：全體委員同意通過。 公司對審計委員會意見之處理：提報董事會，全體出席董事同意通過。		
第二屆第九次 106.07.07	1.擬辦理 106 年現金增資發行普通股及發行國內第二次有擔保轉換公司債案	V	
	2.擬為本公司發行國內第二次有擔保轉換公司債申請銀行擔保案	V	
	審計委員會決議結果(106.07.07)：全體委員同意通過。 公司對審計委員會意見之處理：提報董事會，全體出席董事同意通過。		
第二屆第十次 106.08.09	1.106 年第二季財務報告案	V	
	審計委員會決議結果(106.08.09)：全體委員同意通過。 公司對審計委員會意見之處理：提報董事會，全體出席董事同意通過。		

第二屆第十一次 106.12.29	1. 修訂本公司「內部控制制度總則」案	V	
	審計委員會決議結果(106.12.29)：全體委員同意通過。		
	公司對審計委員會意見之處理：提報董事會，全體出席董事同意通過。		

二、獨立董事對利害關係議案迴避之執行情形，應敘明獨立董事姓名、議案內容、應利益迴避原因以及參與表決情形：無。

三、獨立董事與內部稽核主管及會計師之溝通情形（應包括就公司財務、業務狀況進行溝通之重大事項、方式及結果等）：

- 1.稽核主管於稽核報告及追蹤報告呈核高階管理階層回覆意見後，將稽核報告及追蹤報告交付各獨立董事審閱，並及時回覆獨立董事對查核報告所提之意見，於每季審計委員會會議中溝通內部控制執行及考核等議題，若遇有特殊狀況時，亦會即時向審計委員會委員報告，民國106年度並無上述特殊狀況，對於稽核業務執行情形及成效已充分溝通。
- 2.公司每年定期安排獨立董事與簽證會計師就公司財務、業務狀況進行面對面的會議溝通，會計師亦會採書面方式向獨立董事提供法令及稅務資訊及對營運的影響，此外獨立董事亦得隨時要求簽證會計師針對財務報表查核結果及其他相關法令要求之事項，向獨立董事進行報告與溝通。截至年報刊印日止，共召開一次會議。

註：本公司已於 101 年 6 月 11 日第六屆第二次董事會決議成立審計委員會以取代監察人職能。

註：(1)年度終了日前有獨立董事離職者，應於備註欄註明離職日期，實際出席率(%)則以其在職期間審計委員會開會次數及其實際出席次數計算之。

(2)年度終了日前，有獨立董事改選者，應將新、舊任獨立董事均予以填列，並於備註欄註明該獨立董事為舊任、新任或連任及改選日期。實際出席率(%)則以其在職期間審計委員會開會次數及其實際出席次數計算之。

(三) 公司治理運作情形及其與上市上櫃公司治理實務守則差異情形及原因：

評估項目	運作情形		與上市上櫃公司治理實務守則差異情形及原因
	是	否	
一、公司是否依據「上市上櫃公司治理實務守則」訂定並揭露公司治理實務守則？	✓		無
二、公司股權結構及股東權益 (一) 公司是否訂定內部作業程序處理股東建議、疑義、糾紛及訴訟事宜，並依程序實施？	✓		無
(二) 公司是否掌握實際控制公司之主要股東及主要股東之最終控制者名單？	✓		無
(三) 公司是否建立、執行與關係企業間之風險控管及防火牆機制？	✓		無
(四) 公司是否訂定內部規範，禁止公司內部人利用市場上未公開資訊買賣有價證券？	✓		無

評估項目	運作情形		與上市上櫃公司治理實務守則差異情形及原因
	是	否	
<p>三、董事會之組成及職責</p> <p>(一) 董事會是否就成員組成擬訂多元化方針及落實執行？</p> <p>(二) 公司除依法設置薪資報酬委員會及審計委員會外，是否自願設置其他各類功能性委員會？</p> <p>(三) 公司是否訂定董事會績效評估辦法及其評估方式，每年並定期進行績效評估？</p>	<p>✓</p> <p>✓</p> <p>✓</p>	<p>摘要說明</p> <p>(一) 本公司已訂定「公司治理實務守則」及「董事選舉辦法」，除考量董事本身專業背景外，並明訂董事會成員組成應朝向多元化配置，以發揮策略指導功能。本公司共有7位董事，其中三位為獨立董事，成員背景涵蓋管理、財經、理工、醫學及生物科技等，藉由董事在各領域的不同專長，強化董事會職能，提供多面向專業意見，有助於提升公司業務發展及營運績效。</p> <p>(二) 目前尚未設置其他功能性委員會，未來將視需要評估設置。</p> <p>(三) 本公司已訂定「董事及經理人報酬給付與績效評估辦法」，於每年12月底進行當年度評核，以績效評估表單方式由董事自評，評鑑指標包含董事會整體運作情形評估，以及個別董事的參與情形，本公司董事會績效評估衡量項目為：</p> <ol style="list-style-type: none"> 一、公司的任務及目標 二、公司的內控及風險 三、內部關係的經營 四、外部關係的經營 五、董事會的組成及能力 六、董事會的文化 七、董事會的運作 	<p>無</p> <p>目前暫無設置其他功能性委員會，未來將視公司發展需求謹慎評估。</p> <p>無</p>

評估項目	運作情形		與上市上櫃公司治理實務守則差異情形及原因
	是	否	
(四) 公司是否定期評估簽證會計師獨立性？	✓	<p>八、董事長/會議主席 九、董事自評 106年度董事自評平均分數為92.59。</p> <p>(四) 本公司已訂定「簽證會計師選任審查辦法」，每年12月定期評估一次簽證會計師之獨立性及適任性，並將評估結果呈報審計委員會及董事會決議，作為會計師續聘聘審要件。評估項目如下(註1：簽證會計師審查評核表)。</p>	無
四、上市上櫃公司是否設置公司治理專(兼)職單位或人員負責公司治理相關事務(包括但不限於提供董事執行業務所需資料、依法辦理董事會及股東會之會議相關事宜、辦理公司登記及變更登記、製作董事會及股東會議事錄等)？	✓	<p>本公司由行政管理中心副總負責公司治理兼職單位，並由財會單位負責提供董事會與功能性委員會執行業務所需資料，於公開資訊觀測站及公司網站更新即時資訊，依法辦理董事會及股東會之會議相關事宜、公司登記及變更登記、製作董事會及股東會議事錄。</p>	無
五、公司是否建立與利害關係人溝通管道，及於公司網站設置利害關係人專區，並妥適回應利害關係人所關切之重要企業社會責任議題？	✓	<p>本公司於公司網站已設置利害關係人專區，並設有發言人、代理發言人及審計委員會信箱作為與利害關係人溝通之管道，並於公司網站上建置投資人專區等相關聯絡資訊，用以回應利害關係人所關切之重要企業社會責任議題。</p>	無
六、公司是否委任專業股務代辦機構辦理股東會事務？	✓	<p>本公司委任專業股務代辦機構「富邦證券股份有限公司股務代理部」，代辦本公司各項股務事宜，並訂定「股務作業」規範相關事務。</p>	無

評估項目	運作情形		與上市上櫃公司治理實務守則差異情形及原因
	是	否	
七、資訊公開 (一) 公司是否架設網站，揭露財務業務及公司治理資訊？	✓		無
(二) 公司是否採行其他資訊揭露之方式（如架設英文網站、指定專人負責公司資訊之蒐集及揭露、落實發言人制度、法人說明會過程放置公司網站等）？	✓		無
八、公司是否有其他有助於瞭解公司治理運作情形之重要資訊（包括但不限於員工權益、僱員關懷、投資者關係、供應商關係、利害關係人之權利、董事進修之情形、風險管理政策及風險衡量標準之執行情形、客戶政策之執行情形、公司為董事購買責任保險之情形等）？	✓		無

評估項目	運作情形		與上市上櫃公司治理實務守則差異情形及原因
	是	否	
		<p>建言，以維護其權益。</p> <p>(六) 本公司以積極的態度鼓勵董事參與進修，每年主動委任專業機構到府辦理董事進修課程，106年度董事進修情形，請參閱本年年報第29頁。</p> <p>(七) 經理人進修情形：本公司以積極的態度鼓勵經理人參與進修及國際研討會，藉以吸收新知，亦開放董事進修到府授課課程予經理人參與，106年度經理人進修情形，請參閱本年年報第29頁。</p> <p>(八) 風險管理政策及風險衡量標準之執行情形：本公司依據相關法令及管理需要建立內部規章，每年定期針對各部門進行內部控制評估作業，並透過內部稽核制度、年度稽核計畫及功能性委員會會議，確保風險有效控制及目標達成。</p> <p>(九) 客戶政策之執行情形：本公司與客戶保持良好互動，有專責單位即時回應客戶需求，提供客製化及高品質服務。</p> <p>(十) 公司為董事購買責任保險之情形：本公司目前尚未針對董事購買責任險，未來將視實際需要評估投保事宜。</p>	
<p>九、請就台灣證券交易所股份有限公司治理中心最近年度發布之公司治理評鑑結果說明已改善情形，及就尚未改善者提出優先加強事項與措施。(未列入受評公司者無需填列)</p> <p>105年度本公司公司治理評鑑整體成績排序為上櫃組前6%~20%，相較104年度成績(21%~35%)有顯著進步，106年已針對提升資訊透明度改善公司網頁內容、辨別利害關係人關心議題並建置溝通平台、建立環保政策；107年度將持續針對新指標著手優化揭露資訊，並推動企業社會責任，藉以將公司治理精神落實在公司文化。</p>			

註 1：簽證會計師審查評核表

壹、獨立性要件審查（以下任一項勾選“否”者，應進一步瞭解具體事實）				
項次	評核內容	請勾選		
		是	否	N/A
01	會計師本人或其配偶、未成年子女並無與本公司有投資或分享財務利益之關係。	V		
02	會計師本人或其配偶、未成年子女並無與本公司有資金借貸。但委託人為金融機構且為正常往來者，不在此限。	V		
03	會計師事務所並無出具所設計或協助執行財務資訊系統有效運作之確信服務報告。	V		
04	會計師或審計服務小組成員目前或最近二年內並無擔任本公司之董事、經理人或對審計案件有重大影響之職務。	V		
05	對本公司所提供之非審計服務並無直接影響審計案件之重要項目。	V		
06	會計師或審計服務小組成員並無宣傳或仲介本公司所發行之股票或其他證券。	V		
07	會計師或審計服務小組成員除依法令許可之業務外，並無代表本公司與第三者法律案件或其他爭議事項之辯護。	V		
08	會計師或審計服務小組成員並無與本公司董事、經理人或對審計案件有重大影響職務之人員有配偶、直系血親、直系姻親或二親等內旁系血親之關係。	V		
09	卸任一年以內之共同執業會計師並無擔任本公司董事、經理人或對審計案件有重大影響之職務。	V		
10	會計師或審計服務小組成員並無收受本公司或董事、經理人或主要股東價值重大之禮物餽贈或特別優惠。	V		
11	會計師並無現受委託人或受查人之聘僱擔任經常工作，支領固定薪給或擔任董事。	V		
12	會計師並無已連續七年提供本公司審計服務。	V		

貳、獨立性運作審查（以下任一項勾選“否”者，應進一步瞭解具體事實）				
項次	評核內容	請勾選		
		是	否	N/A
01	會計師對於委辦事項與其本身有直接或重大間接利害關係而影響其公正及獨立性時，是否已迴避而未承辦？	V		
02	會計師提供財務報表之查核、核閱、複核或專案審查並作成意見書時，除維持實質上之獨立性外，是否亦維持形式上之獨立性？	V		
03	審計服務小組成員、其他共同執業會計師或法人會計師事務所股東、會計師事務所、事務所關係企業及聯盟事務所，是否亦對本公司維持獨立性？	V		
04	會計師是否以正直嚴謹之態度，執行專業之服務？	V		
05	會計師是否於執行專業服務時，維持公正客觀立場，亦已避免因偏見、利害衝突或利害關係而影響專業判斷？	V		
06	會計師並無因缺乏或喪失獨立性，而影響正直及公正客觀之立場。	V		
參、適任性審查（以下任一項勾選“否”者，應進一步瞭解具體事實）				
項次	評核內容	請勾選		
		是	否	N/A
01	會計師最近二年並無會計師懲戒委員會懲戒紀錄。此會計師事務所最近二年並無訴訟案件涉訟。	V		
02	會計師事務所在處理公司審計服務上是否有足夠的規模、資源及區域覆蓋率？	V		
03	會計師事務所是否有明確的品質控管程序？涵蓋的面向是否包括查核程序的層級和要點、處理審計問題和判斷的方式、獨立性的品質管控檢視及對風險的管理？	V		
04	會計師事務所在風險管理、公司治理、財務會計及相關風險控制上是否及時通知審計委員會任何顯著的問題及發展？	V		

106 年度董事進修情形：

職稱	姓名	進修日期	主辦單位	課程名稱	進修時數
董事	張東玄	106.10.20	財國法人臺灣經濟科技發展研究院	前瞻企業之前攝作為-化危機知覺為營運復原力 公司治理、法律風險及法令遵循	6H
董事	黃濟鴻	106.10.20	財國法人臺灣經濟科技發展研究院	前瞻企業之前攝作為-化危機知覺為營運復原力 公司治理、法律風險及法令遵循	6H
董事	蔡茂德	106.10.20	財國法人臺灣經濟科技發展研究院	前瞻企業之前攝作為-化危機知覺為營運復原力 公司治理、法律風險及法令遵循	6H
董事	蔡高忠	106.03.21	社團法人中華公司治理協會	公司治理與證券交易法下公司與董監之義務與責任	3H
獨立董事	蔡玲君	106.04.07	財團法人中華民國證券暨期貨市場發展基金會	106年度內線交易與企業社會責任座談會	3H
獨立董事	陳增福	106.04.14	台灣董事學會	審計委員會的挑戰及優先任務	3H
獨立董事	詹爾昌	106.10.20	財國法人臺灣經濟科技發展研究院	前瞻企業之前攝作為-化危機知覺為營運復原力 公司治理、法律風險及法令遵循	6H
獨立董事	詹爾昌	106.10.20	財國法人臺灣經濟科技發展研究院	前瞻企業之前攝作為-化危機知覺為營運復原力 公司治理、法律風險及法令遵循	6H
獨立董事	詹爾昌	106.10.20	財國法人臺灣經濟科技發展研究院	前瞻企業之前攝作為-化危機知覺為營運復原力 公司治理、法律風險及法令遵循	6H

106 年經理人進修與訓練情形：

職稱	姓名	課程名稱	進修時數
副總經理	呂耀華	前瞻企業之前攝作為-化危機知覺為營運復原力 公司治理、法律風險及法令遵循	6H
財會主管	吳蒂芬	發行人證券商證券交易所會計主管持續進修班 運用債券發行協助企業於海內外籌資課程	12H 12H

(四) 薪酬委員會者，揭露其組成、職責及運作情形：

1. 薪資報酬委員會成員資料：

身份別	姓名	條件		是否具有五年以上工作經驗及下列專業資格		符合獨立性情形 (註 2)							兼任其他 公開發行 公司薪資 報酬委員 家數	備註	
		商務、會計或相關之私立大專院校講師以上	法官、檢察官、律師、會計師或其他與國家考試業務所需之證書及資格領有證書之專業人員	具有商務、會計或公司財務業務所需之工作經驗	具有商務、法律、會計或公司財務業務所需之工作經驗	1	2	3	4	5	6	7			8
獨立董事	蔡玲君			✓		✓	✓	✓	✓	✓	✓	✓	✓	0	
獨立董事	陳增福	✓		✓		✓	✓	✓	✓	✓	✓	✓	✓	0	
獨立董事	詹爾昌	✓		✓		✓	✓	✓	✓	✓	✓	✓	✓	0	

註 1：身分別請填列係為董事、獨立董事或其他。

註 2：各成員於選任前二年及任職期間符合下述各條件者，請於各條件代號下方空格中打“✓”。

- (1) 非為公司或其關係企業之受僱人。
- (2) 非為公司或其關係企業之董事、監察人。但如為公司或其母公司、子公司依本法或當地國法令設置之獨立董事者，不在此限。
- (3) 非本人及其配偶、未成年子女或以他人名義持有公司已發行股份總額百分之十以上之自然人股東。
- (4) 非前三款所列人員之配偶、二親等以內親屬或三親等以內直系血親。
- (5) 非直接持有公司已發行股份總額百分之五以上法人股東或受僱人，或持股前五名法人股東之董事、監察人或受僱人。
- (6) 非與公司有財務或業務往來之特定公司或機構之董事（理事）、監察人（監事）、經理人或持股百分之五以上股東。
- (7) 非為公司或其關係企業提供商務、財務、法律、會計等服務或諮詢之專業人士、獨資、合夥、公司或機構之企業主、合夥人、董事（理事）、監察人（監事）、經理人及其配偶。
- (8) 未有公司法第 30 條各款情事之一。

2. 薪資報酬委員會運作情形資訊：

(1) 本公司之薪資報酬委員會委員計 3 人。

(2) 本屆委員任期：104 年 6 月 25 日至 107 年 6 月 24 日，

106 年度薪資報酬委員會開會 2 次(A)，委員資格及出席情形如下：

職稱	姓名	實際出席 次數(B)	委託出席次 數	實際出席率(%) (B/A)(註)	備註
召集人	蔡玲君	2	0	100%	104.06.25 連任
委員	陳增福	2	0	100%	104.06.25 連任
委員	詹爾昌	2	0	100%	104.06.25 連任

其他應記載事項：

一、董事會如不採納或修正薪資報酬委員會之建議，應敘明董事會日期、期別、議案內容、董事會決議結果以及公司對薪資報酬委員會意見之處理：無。

二、薪資報酬委員會之議決事項，如成員有反對或保留意見且有紀錄或書面聲明者，應敘明薪資報酬委員會日期、期別、議案內容、所有成員意見及對成員意見之處理：無。

註：(1) 年度終了日前有薪資報酬委員會成員離職者，應於備註欄註明離職日期，實際出席率(%)則以其

在職期間薪資報酬委員會開會次數及其實際出席次數計算之。

(2) 年度終了日前，有薪資報酬委員會改選者，應將新、舊任薪資報酬委員會成員均予以填列，並於備註欄註明該成員為舊任、新任或連任及改選日期。實際出席率(%)則以其在職期間薪資報酬委員會開會次數及其實際出席次數計算之。

(五) 履行社會責任情形：

評估項目	運作情形		與上市櫃公司企業社會責任實務守則差異情形及原因
	是	否	
<p>一、落實公司治理</p> <p>(一) 公司是否訂定企業社會責任政策或制度，以及檢討實施成效？</p> <p>(二) 公司是否定期舉辦社會責任教育訓練？</p> <p>(三) 公司是否設置推動企業社會責任專(兼)職單位，並由董事會授權高階管理階層處理，及向董事會報告處理情形？</p> <p>(四) 公司是否訂定合理薪資報酬政策，並將員工績效考核制度與企業社會責任政策結合，及設立明確有效之獎勵與懲戒制度？</p>	<p>✓</p> <p>✓</p> <p>✓</p> <p>✓</p>	<p>否</p>	<p>無</p> <p>無</p> <p>目前公司尚未有大規模推動企業社會責任計畫之活動，現階段僅定期捐助學術單位獎助學金，並提供生物醫藥學系在學生實習機會，推動形式較為簡易，因此未設置專(兼)職單位。</p> <p>無</p>
<p>二、發展永續環境</p> <p>(一) 公司是否致力於提升各項資源之利用效率，並使用對環境負荷衝擊低之再生物料？</p> <p>(二) 公司是否依其產業特性建立合適之環境管理制度？</p>	<p>✓</p> <p>✓</p>	<p>否</p>	<p>無</p> <p>無</p>

評估項目	運作情形		與上市櫃公司企業社會責任實務守則差異情形及原因
	是	否	
(三) 公司是否注意氣候變遷對營運活動之影響，並執行溫室氣體盤查、制定公司節能減碳及溫室氣體減量策略？	✓	(三) 本公司於105年底啟用新廠房，使用變頻式空調設備及省電的T5燈管，並宣導隨手關閉非使用區域照明，為響應日趨嚴峻的環保議題，規劃以106年排碳量為基準，自107年開始逐年減少人均排碳量1%，為環境永續之企業責任盡一份心力。 本公司最近兩年度二氧化碳排放量如下： 105年度CO2排放總量155,618KG 106年度CO2排放總量975,251KG； 106年全年總排碳量較105年增加527%，係因遷廠後啟用試量產工廠，整體用电量大增，致使二氧化碳排放量較前一年度明顯增加。本公司有鑑於此，立即進行監測用電環境並找尋節能方案，目前採用調整控溫系統降低用電度數，已有相當成效， 106年1月CO2排放總量144,800KG 107年1月CO2排放總量110,992KG； 107年1月碳排放較同期減少23%，人均碳排放減少34%。	無
三、維護社會公益 (一) 公司是否依照相關法規及國際人權公約，制定相關之管理政策與程序？	✓	(一) 本公司於每季召開勞資會議，並依勞動法規及相關人事規範訂定工作規則，保障同仁之合法權益。	無
(二) 公司是否建置員工申訴機制及管道，並妥適處理？	✓	(二) 員工申訴管道有勞資會議、員工信箱或人資單位等，截至目前為止並無重大之申訴案件。	無
(三) 公司是否提供員工安全與健康之工作環境，並對員工定期實施安全與健康教育？	✓	(三) 本公司設有保全系統及門禁管制，並定期檢修消防、衛生器材，同時每年舉辦勞工	無

評估項目	運作情形		與上市櫃公司企業社會責任實務守則差異情形及原因
	是	否	
(四) 公司是否建立員工定期溝通之機制，並以合理方式通知對員工可能造成重大影響之營運變動？	✓	安全衛生教育訓練、消防宣導與毒化物防災聯合訓練，致力落實提供員工安全與健康之工作環境。 (四) 本公司定期召開勞資會議、各部門季會及員工線上問卷，了解同仁對公司政策的認同與理解之程度，並於會議中佈達公司營運動向與目標，以利同仁與公司一起成長。	無
(五) 公司是否為員工建立有效之職涯能力發展培訓計畫？	✓	(五) 本公司針對同仁之職涯發展有完整的培訓計畫，使同仁在既有崗位能發揮專長，同時可選擇「在職進修」，取得升遷時必要的技能。	無
(六) 公司是否就研發、採購、生產、作業及服務流程等制定相關保護消費者權益政策及申訴程序？	✓	(六) 於公司網站已建立利害關係人專區，消費者權利受到侵害時，除由相關部門處理客訴問題，亦可透過發言人、代理發言人及審計委員會信箱反應，俾利本公司進行改善。	無
(七) 對產品與服務之行銷及標示，公司是否遵循相關法規及國際準則？	✓	(七) 本公司之產品及服務以業界生技公司為對象，提供委託服務前均會評估是否涉及他人專利權問題，以及實驗階段與後續廢液處理上，對有毒性的廢棄物有無能力進行清運作業並符合相關環保法規限制；本公司目前未有成品販售，因此尚未有須依規定標示藥品標籤情事，惟目前提供學術單位或同業委託服務案產生的半成品，均有自主標示必要資訊，避免因標示不清所發生的風險。	無
(八) 公司與供應商來往前，是否評估供應商過去有無影響環境與社會之紀錄？	✓	(八) 本公司與新供應商交易前，會進行供應商評估，選擇無不良紀錄之合格供應商合作。	無

評估項目	運作情形		與上市上櫃公司企業社會責任實務守則差異情形及原因
	是	否	
(九) 公司與其主要供應商之契約是否包含供應環境如涉及違反企業社會責任政策，且對環境與社會有顯著影響時，得隨時終止或解除契約之條款？	✓	(九) 本公司所有供應商均應遵守本公司之企業社會責任政策，若有涉及違反且對環境與社會有顯著影響時，即隨時終止或解除契約。	無
四、加強資訊揭露 (一) 公司是否於其網站及公開資訊觀測站等處揭露具攸關性及可靠性之企業社會責任相關資訊？	✓	(一) 本公司已於公司網站、年報及公開資訊觀測站揭露相關政策。	無
五、公司如依據「上市上櫃公司企業社會責任實務守則」訂定「企業社會責任實務守則」訂定「企業社會責任實務守則」，實際運作情形與所訂定之內容無差異？			本公司已參考「上市上櫃公司企業社會責任實務守則」訂定「企業社會責任實務守則」，實際運作情形與所訂定之內容無差異。
六、其他有助於瞭解企業社會責任運作情形之重要資訊： (1)106年贊助臺北醫學大學50,000元，累積捐資臺北醫學大學興學基金新台幣270,000元，獲得教育部頒給獎狀以資激勵。 (2)106年贊助台灣抗體協會10,000元。			
七、公司企業社會責任報告書如有通過相關驗證機構之查證標準，應加以敘明：本公司尚未編製企業社會責任報告書。			

(六) 公司履行誠信經營情形及採行措施：落實誠信經營情形

評估項目	運作情形		與上市櫃公司誠信經營守則差異情形及原因
	是	否	
<p>一、訂定誠信經營政策及方案</p> <p>(一) 公司是否於規章及對外文件中明示誠信經營之政策、作法，以及董事會與管理階層積極落實誠信經營政策之承諾？</p> <p>(二) 公司是否訂定防範不誠信行為方案，並於各方案內明定作業程序、行為指南、違規之懲戒及申訴制度，且落實執行？</p> <p>(三) 公司是否對「上市櫃公司誠信經營守則」第七條第二項各款或其他營業範圍內具較高不誠信行為風險之營業活動，採行防範措施？</p>	<p>✓</p> <p>✓</p> <p>✓</p>	<p>無</p> <p>無</p> <p>無</p>	<p>(一) 本公司訂有「誠信經營守則」，由部門主管擔任推動誠信經營政策，由上而下之方式確保政策之落實。</p> <p>(二) 本公司訂有『誠信經營守則』，用以規範不誠信行為，明定行為指南、違規之懲戒及申訴制度，且落實執行。</p> <p>(三) 本公司於「誠信經營守則」中訂定防範方案，涵蓋以下行為之防範措施： (1) 禁止行賄及收賄 (2) 禁止提供非法政治獻金 (3) 禁止不當慈善捐贈或贊助 (4) 禁止不合理禮物、款待或其他不正當利益 (5) 禁止侵害智慧財產權 (6) 禁止從事不公平競爭之行為 (7) 防範產品或服務損害關係人</p> <p>透過建立有效之會計及內部控制制度，隨時檢討營業活動可能發生的不誠信行為，並同時宣導拒絕收受禮金、不收取回扣，並設置檢舉制度來防範不誠信行為之營業活動。</p>
<p>二、落實誠信經營</p> <p>(一) 公司是否評估往來對象之誠信紀錄，並於其與往來交易對象簽訂之契約中明訂誠信行為條款？</p> <p>(二) 公司是否設置隸屬董事會之推動企業誠信經營專</p>	<p>✓</p> <p>✓</p>	<p>無</p> <p>無</p>	<p>(一) 公司與往來對象交易前會進行評估，每年定期進行供應商考核，若往來對象有不誠信之行為時，會立即拒絕往來。</p> <p>(二) 本公司由行政管理中心副總(發言人)負責</p>

評估項目	運作情形		與上市上櫃公司誠信經營守則差異情形及原因
	是	否	
(兼)職單位，並定期向董事會報告其執行情形？			
(三) 公司是否制定防止利益衝突政策、提供適當陳述管道，並落實執行？	✓		無
(四) 公司是否為落實誠信經營已建立有效的會計制度、內部控制制度，並由內部稽核單位定期查核，或委託會計師執行查核？	✓		無
(五) 公司是否定期舉辦誠信經營之內、外部之教育訓練？	✓		無
三、公司檢舉制度之運作情形			
(一) 公司是否訂定具體檢舉及獎勵制度，並建立便利檢舉管道，及針對被檢舉對象指派適當之受理專責人員？	✓		無
(二) 公司是否訂定受理檢舉事項之調查標準作業程序及相關保密機制？	✓		無
(三) 公司是否採取保護檢舉人不因檢舉而遭受不當處置之措施？	✓		無
摘要說明			
誠信經營政策推動單位並由稽核單位負責監督執行，發言人會列席董事會並向董事會報告。			
(三) 本公司於「誠信經營守則」，已訂定防止利益衝突條款，規範迴避機制及相關處理程序，並設有適當之檢舉機制，調查過程對檢舉人及檢舉內容做到確實保密。			
(四) 本公司建立有效之內部控制制度及會計制度，內部稽核人員定期進行前項制度執行情形之查核，並於董事會中報告。			
(五) 本公司於各項會議中不定期宣導公司誠信經營之文化，以求公司同仁皆能落實。			
(一) 本公司於「誠信經營守則」及「道德行為準則」中規定申訴制度，對外於公司網站揭露，發言人、代理發言人及審計委員會、信箱受理檢舉事件，對內則由稽核單位、內部信箱或人資系統之意見提案平台受理，並依規定流程辦理。			
(二) 本公司訂有「檢舉非法與不道德或不誠信行為案件之處理辦法」，檢舉事項之調查均依標準作業程序及相關保密機制辦理，主管及相關調查人員均應負起保密之責任。			
(三) 本公司對於檢舉情事之相關人員，採保密機制，保護檢舉人不因檢舉而遭受處分之情形。			

評估項目	運作情形		與上市上櫃公司誠信經營守則差異情形及原因
	是	否	
四、加強資訊揭露 (一) 公司是否於其網站及公開資訊觀測站，揭露其所訂誠信經營守則內容及推動成效？	✓	(一) 已於公司網站及公開資訊觀測站揭露公司誠信經營守則內容，並於年報揭露企業誠信經營之執行情形等資訊。	無
五、公司如依據「上市上櫃公司誠信經營守則」訂有本身之誠信經營守則者，請敘明其運作與所訂守則之差異情形；本公司已參考「上市上櫃公司誠信經營守則」訂定「誠信經營守則」，實際運作情形與所訂定之內容無重大差異。			
六、其他有助於瞭解公司誠信經營運作情形之重要資訊：(如公司檢討修正其訂定之誠信經營守則等情形)			
(一) 本公司『誠信經營守則』中明定，本公司遵守公司法、證券交易法、證交會計法、政治獻金法、貪污治罪條例、政府採購法、公職人員利益衝突迴避法、上市上櫃相關規章或其他商業行為有關法令，以作為落實誠信經營之基本。			
(二) 本公司『防範內線交易管理辦法』中明定，董事、經理人及受僱人不得洩露所知悉之內部重大資訊予他人，不得向知悉本公司內部重大資訊之人探詢或蒐集與個人職務不相關之公司未公開內部重大資訊，對於非因執行業務得知本公司未公開之內部重大資訊亦不得向其他人洩露。			
(三) 本公司『董事會議事辦法』中明定，董事對於會議事項，與其自身或其代表之法人有利害關係，致有害於公司利益之虞者，得陳述意見及答詢，不得加入討論及表決，且討論及表決時應予迴避，並不得代理其他董事行使其表決權。			

(七) 公司如有訂定公司治理守則及相關規章者，應揭露其查詢方式：本公司目前已訂定公司治理實務守則、道德行為準則、誠信經營守則、企業社會責任實務守則、股東會議事規則、獨立董事之職責範疇規則及完整之內部控制制度，以落實公司治理之運作，可於本公司網站 (<http://www.glyconex.com.tw>) 查詢。

(八) 其他足以增進對公司治理運作情形之瞭解的重要資訊，得一併揭露：無。

(九) 內部控制制度執行狀況應揭露下列事項：

1. 內部控制聲明書：請參閱第 39 頁。
2. 會計師專案審查內部控制之審查報告：無。

台灣醴聯生技醫藥股份有限公司

內部控制制度聲明書

日期：107年3月14日

本公司民國106年度之內部控制制度，依據自行評估的結果，謹聲明如下：

- 一、本公司確知建立、實施和維護內部控制制度係本公司董事會及經理人之責任，本公司業已建立此一制度。其目的係在對營運之效果及效率(含獲利、績效及保障資產安全等)、報導具可靠性、及時性、透明性及符合相關規範暨相關法令規章之遵循等目標的達成，提供合理的確保。
- 二、內部控制制度有其先天限制，不論設計如何完善，有效之內部控制制度亦僅能對上述三項目標之達成提供合理的確保；而且，由於環境、情況之改變，內部控制制度之有效性可能隨之改變。惟本公司之內部控制制度設有自我監督之機制，缺失一經辨認，本公司即採取更正之行動。
- 三、本公司係依據「公開發行公司建立內部控制制度處理準則」(以下簡稱「處理準則」)規定之內部控制制度有效性之判斷項目，判斷內部控制制度之設計及執行是否有效。該「處理準則」所採用之內部控制制度判斷項目，係為依管理控制之過程，將內部控制制度劃分為五個組成要素：1.控制環境，2.風險評估，3.控制作業，4.資訊及溝通，及5.監督作業。每個組成要素又包括若干項目。前述項目請參見「處理準則」之規定。
- 四、本公司業已採用上述內部控制制度判斷項目，評估內部控制制度之設計及執行的有效性。
- 五、本公司基於前項評估結果，認為本公司於民國106年12月31日的內部控制制度(含對子公司之監督與管理)，包括瞭解營運之效果及效率目標達成之程度、報導係屬可靠、及時、透明及符合相關規範暨相關法令規章之遵循有關的內部控制制度等之設計及執行係屬有效，其能合理確保上述目標之達成。
- 六、本聲明書將成為本公司年報及公開說明書之主要內容，並對外公開。上述公開之內容如有虛偽、隱匿等不法情事，將涉及證券交易法第二十條、第三十二條、第一百七十一條及第一百七十四條等之法律責任。
- 七、本聲明書業經本公司民國107年3月14日董事會通過，出席董事七人中，無人持反對意見，餘均同意本聲明書之內容，併此聲明。

台灣醴聯生技醫藥股份有限公司

董事長：



(簽章)

總經理：



(簽章)



(十) 最近年度及截至年報刊印日止公司及其內部人員依法被處罰、公司對其內部人員違反內部控制制度規定之處罰、主要缺失與改善情形：無。

(十一) 最近年度及截至年報刊印日止，股東會及董事會之重要決議：

日期	類別	決議內容
106.03.22	董事會	1、通過 105 年度財務報告案。 2、通過 105 年度營業報告書案。 3、通過 105 年度虧損撥補案。 4、通過 105 年度「內部控制制度聲明書」案。 5、通過訂定 106 年股東常會受理股東提案之期間及處所案。 6、通過修訂本公司「取得或處分資產處理辦法」案。 7、通過召開 106 年股東常會相關事宜案。 8、通過修訂「關係人、特定公司及集團企業交易之處理辦法」案。
106.05.10	董事會	1、通過 106 年度第一季合併財務報告案。 2、通過修訂「公司章程」案。 3、通過 102 年度現金增資及發行國內第一次有擔保轉換公司債計畫變更案。 4、通過購置合適之廠房相關事宜案。 5、通過增列 106 年股東常會召集事由相關事宜案。 6、通過修訂「轉投資事業之監督與管理辦法」並更名為「子公司監督與管理辦法」案。 7、通過變更「一〇五年度第一次限制員工權利新股發行辦法」案。 8、通過內部稽核主管之任免案。
106.06.22	股東常會	1、通過 105 年度營業報告書及財務報表案。 執行情形：已依公司法等相關法令向主管機關辦理備查及公告申報。 2、通過 105 年度虧損撥補案。 執行情形：已依股東會決議入帳。 3、通過 102 年度現金增資及發行國內第一次有擔保轉換公司債計畫變更案。 執行情形：已依變更後資金用途執行及辦理後續申報事宜。 4、通過修訂「取得或處分資產處理辦法」案。 執行情形：已依修訂後辦法執行。 5、通過修訂「公司章程」案。 執行情形：於 106 年 6 月 29 日獲經濟部准予登記。
106.07.07	董事會	1、通過本公司辦理 106 年現金增資發行普通股及發行國內第二次有擔保轉換公司債案。 2、通過提報本公司健全營運計畫書案。 3、通過擬為本公司發行國內第二次有擔保轉換公司債申請銀

		<p>行擔保案。</p> <p>4、通過修正「限制員工權利新股發行辦法」案。</p> <p>5、通過 105 年度發行限制員工權利新股相關事宜案。</p>
106.08.09	董事會	<p>1、通過 106 年度第二季財務報告案。</p> <p>2、通過修訂「防範內線交易管理辦法」案。</p> <p>3、通過修訂「董事及經理人報酬給付與績效評估辦法」案。</p> <p>4、通過修訂「董事會議事辦法」案。</p> <p>5、通過修訂「審計委員會組織規程」案。</p> <p>6、通過調整發行限制員工權利新股股數及獲配之員工名單案。</p>
106.11.06	董事會	<p>1、通過 106 年度第三季財務報告案。</p> <p>2、通過訂定本公司收回已發行之限制員工權利新股辦理股份註銷之減資基準日案。</p> <p>3、通過訂定第一次買回股份註銷之減資基準日案。</p> <p>4、通過修訂「公司治理實務守則」及「獨立董事之職責範疇規則」案。</p> <p>5、通過修訂「內控自行評估作業辦法」案。</p>
106.12.29	董事會	<p>1、通過 107 年度營運計劃及預算案。</p> <p>2、通過評估 107 年度董事及經理人之薪資報酬給付與 106 年度經理人年終績效獎金發放案。</p> <p>3、通過訂定 107 年度稽核作業查核計畫案。</p> <p>4、通過評估簽證會計師獨立性案。</p> <p>5、通過 102 年度現金增資發行新股及發行國內第一次有擔保轉換公司債之第二次計畫變更案。</p>
107.03.14	董事會	<p>1、通過 106 年度財務報告案。</p> <p>2、通過 106 年度營業報告書案。</p> <p>3、通過 106 年度虧損撥補案。</p> <p>4、通過 106 年度「內部控制制度有效性考核」及「內部控制制度聲明書」案。</p> <p>5、通過選舉第八屆董事案。</p> <p>6、通過提名董事及獨立董事候選人名單案。</p> <p>7、通過訂定 107 年股東常會受理股東提案暨提名期間及處所案。</p> <p>8、通過召開 107 年股東常會相關事宜案。</p>
107.05.11	董事會	<p>1、通過 107 年度第一季合併財務報告案。</p> <p>2、通過審查董事及獨立董事候選人名單案。</p> <p>3、通過解除新任董事競業禁止之限制案。</p> <p>4、通過辦理私募普通股案。</p> <p>5、通過訂定收回已發行之限制員工權利新股辦理股份註銷之減資基準日案。</p> <p>6、通過 105 年度限制員工權利新股第二次分配案。</p> <p>7、通過擬發行限制員工權利新股案。</p>

		8、增列 107 年股東常會召集事由相關事宜案。 9、子公司醴聯投資股份有限公司擬參與台灣尖端先進生技醫藥股份有限公司現金增資認購案。
--	--	--

(十二) 最近年度及截至年報刊印日止董事對董事會通過重要決議有不同意見且有紀錄或書面聲明者，其主要內容：無。

(十三) 最近年度及截至年報刊印日止，公司董事長、總經理、會計主管、財務主管、內部稽核主管及研發主管等辭職解任情形之彙總：無。

五、會計師公費資訊：

會計師公費資訊級距表

會計師事務所名稱	會計師姓名		查核期間	備註
資誠聯合會計師事務所	鄧聖偉	游淑芬	106/1/1~106/12/31	

金額單位：新臺幣仟元

金額級距		公費項目	審計公費	非審計公費	合計
1	低於 2,000 千元				
2	2,000 千元 (含) ~4,000 千元		2,000	140	2,140
3	4,000 千元 (含) ~6,000 千元				
4	6,000 千元 (含) ~8,000 千元				
5	8,000 千元 (含) ~10,000 千元				
6	10,000 千元 (含) 以上				

會計師公費資訊

金額單位：新臺幣仟元

會計師事務所名稱	會計師姓名	審計公費	非審計公費					會計師查核期間	備註
			制度設計	工商登記	人力資源	其他	小計		
德韋聯合會計師事務所	黃永芳			62			62	106.1.1~106.12.31	
資誠聯合會計師事務所	鄧聖偉	2,000				140 (註 1)	2,140	106.1.1~106.12.31	
	游淑芬							106.1.1~106.12.31	

註 1: 106 年度限制員工權利新股發放案及 106 年申請有擔保轉換公司債及現金發行新股案服務費。

六、更換會計師資訊：無

七、公司之董事長、總經理、負責財務或會計事務之經理人，最近一年內曾任職於簽證會計師所屬事務所或其關係企業者：無。

八、董事、經理人及持股比例超過百分之十之股東股權移轉及股權質押變動情形：

(一) 董事、經理人及大股東股權變動情形：

職 稱	姓 名	106 年度		當年度截至 5 月 1 日止	
		持有股數增 (減) 數	質押股數增 (減) 數	持有股數增 (減) 數	質押股數增 (減) 數
董事長兼 總經理	張東玄	0	0	0	0
法人董事	台灣尖端先進生技醫藥 (股)公司	(1,674,000)	(1,500,000)	0	0
	代表人:黃濟鴻	0	0	0	0
董事	蔡高忠	0	0	0	0
董事	蔡茂德	0	0	0	0
獨立董事	蔡玲君	0	0	0	0
獨立董事	陳增幅	0	0	0	0
獨立董事	詹爾昌	0	0	0	0
副總經理	楊玫君	(43,000)	0	0	0
副總經理	呂耀華	0	0	0	0
研發處長	劉亮吟	0	0	0	0
財務會計 主管	吳蒂芬	0	0	0	0

(二) 股權移轉之相對人為關係人：

姓 名	股權移轉 原因	交易日期	交易 相對人	交易相對人與公司、董事 及持股比例超過百分之 十股東之關係	股 數	交易 價格
楊玫君	處分(贈與)	106.04.07	楊紹明	姊弟	43,000	50.8

(三) 股權質押之相對人為關係人：無。

九、持股比例占前十名之股東，其相互間之關係資料：

107年5月1日；單位：股

姓名（註1）	本人持有股份		配偶、未成年子女持有股份		利用他人名義合計持有股份		前十大股東相互間具有關係人或為配偶、二親等以內之親屬關係者，其名稱或姓名及關係。（註3）		備註
	股數	持股比例	股數	持股比例	股數	持股比例	名稱(或姓名)	關係	
張東玄	4,000,948	5.23%	2,000,094	2.61%	0	0	蘇秀娥	配偶	
台灣尖端先進生技醫藥(股)公司 代表人：黃濟鴻	3,952,524 0	5.17% 0%	0 3,000	0 0.00%	0 0	0 0	—	—	
兆豐國際商業銀行受託保管大塚製藥株式會社投資專戶	3,036,000	3.97%	0	0	0	0	—	—	
蘇秀娥	2,000,094	2.61%	4,000,948	5.23%	0	0	張東玄	配偶	
李昆昌	1,991,132	2.60%	0	0	0	0	—	—	
玄耀投資有限公司 代表人：蘇光龍	1,518,903 0	1.99% 0%	0 0	0 0	0 0	0 0	— 張東玄 蘇秀娥	— 姊夫 姊弟	
祝嘉鴻	1,341,755	1.75%	135,051	0.18%	0	0	—	—	
洪彩晴	1,214,986	1.59%	7,170	0.01%	0	0	—	—	
陞鴻國際投資有限公司 代表人：林文灝	1,137,868 0	1.49% 0%	0 0	0 0	0 0	0 0	— —	— —	
榮璟開發投資股份有限公司 代表人：江淑芬	1,110,000 0	1.45% 0%	0 0	0 0	0 0	0 0	— —	— —	

註1：應將前十名股東全部列示，屬法人股東者應將法人股東名稱及代表人姓名分別列示。

註2：持股比例之計算係指分別以自己名義、配偶、未成年子女或利用他人名義計算持股比例。

註3：將前揭所列示之股東包括法人及自然人，應依發行人財務報告編製準則規定揭露彼此間之關係。

十、公司、公司之董事、經理人及公司直接或間接控制之事業對同一轉投資事業之持股數，並合併計算綜合持股比例：

107年5月1日；單位：股

轉投資事業	本公司投資		董事、經理人及直接或間接控制事業轉投資		綜合投資	
	持股數	持股比例	持股數	持股比例	持股數	持股比例
醴聯投資股份有限公司	2,000,000	100%	0	0%	2,000,000	100%

肆、募資情形：

一、資本及股份

(一) 股本來源

1. 股本形成經過

單位：仟股；新台幣仟元

年 月	發行 價格	核定股本		實收股本		備註		
		股 數	金 額	股 數	金 額	股本來源	以現金以外之財 產抵充股款者	其他
90.2	10	1,000	10,000	1,000	10,000	創設資本	—	註 1
92.7	10	10,000	100,000	10,000	100,000	現金增資 80,000 仟元	專利技術作價 10,000 仟元	註 2
96.8	10	40,000	400,000	12,600	126,000	現金增資 26,000 仟元	0	註 3
97.4	10	40,000	400,000	15,000	150,000	現金增資 24,000 仟元	0	註 4
98.6	10	40,000	400,000	20,000	200,000	現金增資 50,000 仟元	0	註 5
100.1	10	40,000	400,000	25,000	250,000	現金增資 50,000 仟元	0	註 6
100.8	10	40,000	400,000	40,000	400,000	現金增資 150,000 仟元	0	註 7
100.9	10	100,000	1,000,000	42,500	425,000	員工認股權憑證行使 25,000 仟元	0	註 8
101.7	10	100,000	1,000,000	43,394	433,936	盈餘轉增資 8,936 仟元	0	註 9
101.12	10	100,000	1,000,000	47,244	472,436	上櫃前現增 38,500 仟元	0	註 10
102.8	10	100,000	1,000,000	55,366	553,657	資本公積轉增資 47,243 仟元，盈餘轉增資 6,378 仟元，私募 27,600 仟元	0	註 11
102.9	10	100,000	1,000,000	66,616	666,157	現金增資 112,500 仟元	0	註 12
102.10	10	100,000	1,000,000	68,544	685,447	公司債轉換 19,290 仟元	0	註 13
103.1	10	100,000	1,000,000	69,815	698,150	公司債轉換 12,703 仟元	0	註 14
103.3	10	100,000	1,000,000	69,994	699,940	公司債轉換 1,790 仟元	0	註 15
103.8	10	100,000	1,000,000	76,993	769,934	資本公積轉增資 69,994 仟元	0	註 16
106.8	10	100,000	1,000,000	77,783	777,834	發行限制員工權利新股 7,900 仟元	0	註 17
106.11	10	100,000	1,000,000	76,498	764,984	庫藏股及限制員工權利新 股註銷減資 12,850 仟元	0	註 18

- 註 1：台北市政府 90.2.01 北市建商二字第 90254670 號函核准設立登記。
 註 2：台北市政府 92.7.30 府建商字第 09213612500 號函核准增資變更。
 註 3：台北市政府 96.8.13 府建商字第 09687608420 號函核准增資變更。
 註 4：台北市政府 97.4.03 府產業商字第 09783022200 號函核准增資變更。
 註 5：台北市政府 98.6.01 府產業商字第 09884484110 號函核准增資變更。
 註 6：新北市政府 100.1.20 北府經登字第 1005002740 號函核准增資變更。
 註 7：新北市政府 100.8.04 北府經登字第 1005048139 號函核准增資變更。
 註 8：新北市政府 100.9.28 北府經登字第 1005060451 號函核准增資變更。
 註 9：新北市政府 101.7.11 北府經登字第 1015043078 號函核准增資變更。
 註 10：新北市政府 101.12.27 北府經登字第 1015082910 號函核准增資變更。
 註 11：經濟部 102.8.28 經授商字第 10201176550 號函核准增資變更。
 註 12：經濟部 102.9.09 經授商字第 10201184680 號函核准增資變更。
 註 13：經濟部 102.10.16 經授商字第 10201212270 號函核准增資變更。

- 註 14：經濟部 103.1.20 經授商字第 10301008360 號函核准增資變更。
 註 15：經濟部 103.3.25 經授商字第 10301052700 號函核准增資變更。
 註 16：經濟部 103.8.25 經授商字第 10301177150 號函核准增資變更。
 註 17：經濟部 106.8.30 經授商字第 10601122610 號函核准增資變更。
 註 18：經濟部 106.11.27 經授商字第 10601156910 號函核准增資變更。

2. 股份總類

單位：股

股份 種類	核定股本			備註
	流通在外股份(註)	未發行股份	合計	
記名式普通股	76,218,956	23,781,044	100,000,000	

註 1：本公司已發行股份總數 76,498,456 股，扣除庫藏股數 204,000 股及限制員工權利新股收回收買專戶 75,500 股，合計 279,500 股，流通在外股數 76,218,956 股)。

註 2：流通在外股份 76,218,956 股，其中 73,182,956 股係屬上櫃股票，另 3,036,000 股係屬尚未補辦公開發行之私募普通股股票。

3. 總括申報制度相關資訊：無。

(二) 股東結構

107 年 5 月 1 日(停止過戶日)

股東結構 數量	政府機構	金融機構	其他法人	個人	外國機構 及外國人	庫藏股	合計
人數	0	1	86	17,031	26	1	17,145
持有股數	0	479,500	8,539,819	62,808,145	4,391,492	279,500	76,498,456
持股比例	0.00%	0.63%	11.16%	82.10%	5.74%	0.37%	100.00%

(三) 股權分散情形 (每股面額 10 元)

107 年 5 月 1 日(停止過戶日)

持股分級	股東人數	持有股數	持股比例
1 至 999	9,887	339,744	0.44%
1,000 至 5,000	5,556	11,202,022	14.64%
5,001 至 10,000	828	6,186,986	8.10%
10,001 至 15,000	294	3,641,133	4.76%
15,001 至 20,000	164	2,962,861	3.87%
20,001 至 30,000	144	3,564,501	4.66%
30,001 至 40,000	54	1,875,815	2.45%
40,001 至 50,000	49	2,246,178	2.94%
50,001 至 100,000	101	7,058,301	9.23%
100,001 至 200,000	28	3,621,175	4.73%
200,001 至 400,000	19	5,317,401	6.95%
400,001 至 600,000	7	3,287,687	4.30%
600,001 至 800,000	0	0	0%
800,001 至 1,000,000	1	819,042	1.07%
1,000,001 以上	13	24,375,610	31.86%
合計	17,145	76,498,456	100.00%

註：本公司並無發行特別股。

(四) 主要股東名單

107年5月1日(停止過戶日)

主要股東名稱	股份 持有股數	持 股 比 例
張東玄	4,000,948	5.23%
台灣尖端先進生技醫藥股份有限公司	3,952,524	5.17%
兆豐國際商業銀行受託保管大塚製藥株式會社投資專戶	3,036,000	3.97%
蘇秀娥	2,000,094	2.61%
李昆昌	1,991,132	2.60%
玄耀投資有限公司	1,518,903	1.99%
祝嘉鴻	1,341,755	1.75%
洪彩晴	1,214,986	1.59%
陞鴻國際投資有限公司	1,137,868	1.49%
榮璟開發投資股份有限公司	1,110,000	1.45%

(五) 最近二年度每股市價、淨值、盈餘、股利及相關資料

項目		年 度	105 年 (註)	106 年 (註)	當 年 度 截 至 107 年 3 月 31 日	
每股 市價	最 高		54.10	36.00	41.95	
	最 低		30.10	22.10	22.65	
	平 均		42.12	27.99	33.14	
每股淨 值(註)	分 配 前		26.29	24.13	23.26	
	分 配 後		26.29	24.13	(尚未分配)	
每股 盈餘	加權平均股數(仟股)		75,705	75,554	75,557	
	每 股 盈 餘		(1.29)	(1.91)	(0.90)	
每股 股利	現 金 股 利		0	0	(尚未分配)	
	無 償 配 股	盈 餘 配 股		0	0	(尚未分配)
		資 本 公 積 配 股		0	0	(尚未分配)
	累 積 未 付 股 利		0	0	0	
投資報 酬分析	本 益 比		0	0	0	
	本 利 比		0	0	0	
	現 金 股 利 殖 利 率		0	0	0	

註：本公司 105 年度及 106 年度為稅後淨損，無盈餘分配案。

(六) 公司股利政策及執行狀況：

1. 公司章程所訂之股利政策：

本公司每年決算如有盈餘，除完納稅捐、彌補歷年虧損外，次提列百分之十為法定盈餘公積，但法定盈餘公積已達實收資本總額時，不在此限。必要時另依法令或主管機關規定提列或迴轉特別盈餘公積後，如尚有餘額，併同以前年度未分配盈餘，由董事會議擬具盈餘分配議案，提請股東會決議之。

本公司所營事業目前處於營運成長階段，為因應國內外競爭之投資環境、長期資本預算規劃及考量未來營運成長暨資金需求，現階段採取低現金股利加額外股利政策。盈餘分配以不低於當年度可分配盈餘之百分之十，惟可分配盈餘低於實收資本額百分之一時，可決議全數轉入保留盈餘不予分配。盈餘分配時，其中現金股利之發放不低於當年度分配股利之百分之十，以滿足股東對現金流入之需求。惟現金股利每股發放金額不足 1 元時，得全數改採股票股利發放之。

2. 執行狀況：本公司 106 年為稅後淨損，無盈餘分配案。

(七) 本次股東會擬議之無償配股對公司營業績效及每股盈餘之影響：不適用

(八) 員工及董事酬勞

1. 公司章程所載員工及董事酬勞之成數或範圍

本公司年度如有獲利，應提撥不低於百分之五為員工酬勞，及不高於百分之三為董事酬勞。但公司尚有累積虧損時，應預先保留彌補數額。

前項員工酬勞以股票或現金發放時，其對象得包括符合一定條件之從屬公司員工，該一定條件由董事會訂之。

2. 本期估列員工及董事酬勞金額之估列基礎、配發股票紅利之股數計算基礎及實際配發金額若與估列數有差異時之會計處理：無

3. 董事會通過分派酬勞情形：無

4. 前一年度員工及董事酬勞之實際配發情形：無。

(九) 公司買回本公司股份情形：本公司 106 年度並無買回本公司股份之情形。

二、公司債辦理情形：無。

三、特別股辦理情形：無。

四、海外存託憑證辦理情形：無。

五、1. 員工認股權憑證辦理情形：

(一) 員工認股權憑證辦理情形：本公司 106 年度並無辦理員工認股權憑證之情形。

(二) 取得員工認股權憑證之經理人及取得認股權憑證可認股數前十大且得認購金額達新臺幣三仟萬元以上員工之姓名、取得及認購情形：無。

2.限制員工權利新股辦理情形：

(一) 限制員工權利新股辦理情形

107年5月30日

限制員工權利新股種類	106年第一次 限制員工權利新股	106年第二次 限制員工權利新股
申報生效日期	106年6月27日	106年6月27日
發行日期	106年8月18日	107年5月15日
已發行限制員工權利新股股數	790,000股	175,000股
發行價格	0元	0元
已發行限制員工權利新股股數 占已發行股份總數比率	1.03%	0.23%
員工限制權利新股之既得條件	<p>1、第一年度：當年度屆滿仍在職且當年度績效考核達A(含)以上者，依當年度公司業績目標達成率，取得既得股份比例如下：</p> <p>(1)當年度公司業績目標達成率為80%以上(含80%)，既得30%股份。</p> <p>(2)當年度公司業績目標達成率為79%~50%(含50%)，既得25%股份。</p> <p>(3)當年度公司業績目標達成率低於50%，既得20%股份。</p> <p>2、第二年度：當年度屆滿仍在職且當年度績效考核達A(含)以上者，依當年度公司業績目標達成率，取得既得股份比例如下：</p> <p>(1)當年度公司業績目標達成率為80%以上(含80%)，既得30%股份。</p> <p>(2)當年度公司業績目標達成率為79%~50%(含50%)，既得20%股份。</p> <p>(3)當年度公司業績目標達成率低於50%，既得15%股份。</p> <p>3、第三年度：當年度屆滿仍在職且當年度績效考核達A(含)以上者，依當年度公司業績目標達成率，取得既得股份比例如下：</p> <p>(1)當年度公司業績目標達成率為80%以上(含80%)，既得40%股份。</p> <p>(2)當年度公司業績目標達成率為79%~50%(含50%)，既得15%股份。</p> <p>(3)當年度公司業績目標達成率低於50%，既得10%股份。</p> <p>4、各年度未達既得條件標準之剩餘股份，本公司將依法無償收回並辦理註銷。</p>	
員工限制權利新股之受限制權利	<p>(一)本辦法所發行之限制員工權利新股將以員工名義交付股票信託保管，員工獲配新股後，於未達既得條件前受限制之權利如下：</p> <p>1、員工獲配新股後，於未達既得條件前，不得將該限制員工權利新股予以出售、質押、轉讓、贈與他人、設定，或作其他方式之處分。</p> <p>2、股東會之出席、提案、發言、投票權，皆由交付信託保管機構依約執行。</p> <p>(二)除前項因受信託約定之限制外，員工依本辦法獲配之限制員工權利新股，於未達既得條件前，無股息、紅利、資本公積受配及現金增資之權利。</p>	
限制員工權利新股之保管情形	交付信託保管機構 790,000股	交付信託保管機構 175,000股

員工獲配或認購新股後未達既得條件之處理方式	員工自獲配本公司給予之限制員工權利新股後，遇有未達既得條件者，就其被給予尚未達既得條件之限制員工權利新股，於事實發生日，本公司將依法無償收回其股份並辦理註銷。	
已收回或收買限制員工權利新股股數	125,500 股	0 股
已解除限制權利新股之股數	185,000 股	0 股
未解除限制權利新股之股數	479,500 股	175,000 股
未解除限制權利新股股數占已發行股份總數比率 (%)	0.63%	0.23%
對股東權益影響	<p>以發行年度之已發行股數 77,783,456 股計算，發行限制員工權利新股占已發行股份總數之比率為 1.03%；依精算報告每年應認列之勞務成本：</p> <p>106 年度 NT\$4,192 仟元 107 年度 NT\$9,069 仟元 108 年度 NT\$4,323 仟元 109 年度 NT\$1,586 仟元</p> <p>對每股盈餘稀釋約新台幣 0.054 元、0.117 元、0.056 元、0.020 元 對本公司每股盈餘稀釋尚屬有限，故對股東權益尚不致於產生重大影響。</p>	<p>以發行年度之已發行股數 76,597,956 股計算，發行限制員工權利新股占已發行股份總數之比率為 0.23%；依精算報告每年應認列之勞務成本：</p> <p>106 年度 NT\$1,916 仟元 107 年度 NT\$2,030 仟元 108 年度 NT\$966 仟元 109 年度 NT\$249 仟元</p> <p>對每股盈餘稀釋約新台幣 0.025 元、0.027 元、0.013 元、0.003 元 對本公司每股盈餘稀釋尚屬有限，故對股東權益尚不致於產生重大影響。</p>

(二) 取得限制員工權利新股之經理人及取得前十大之員工姓名、取得情形

107年5月30日

職稱	姓名	取得限制員工權利新股數量	取得限制員工權利新股占已發行股份總數比率	已解除限制權利				未解除限制權利					
				已解除之股數	發行價格	發行金額	已解除之股數占已發行股份總數比率	未解除之股數	發行價格	發行金額	未解除之股數占已發行股份總數比率		
經理人(註)	—	—	—	—	—	—	—	—	—	—	—	—	—
	—	—	—	—	—	—	—	—	—	—	—	—	—
	—	—	—	—	—	—	—	—	—	—	—	—	—
員工	研發經理	張淑燕	655,000 股	0.84%	163,750 股	0 元	1,637,500 元	0.21%	409,500 股	0 元	4,095,000 元	0.53%	
	研發經理	林俞妤											
	研發經理	唐述綸											
	研發經理	陳彥穎											
	研發主任	林俊甫											
	副研究員	陳櫛昕											
	資深產程開發工程師	楊子麟											
	助理研究員	張佳鈞											
	副研究員	陳俐方(註)											
	副研究員	曾暉恩(註)											

註1：本公司發行限制員工權利新股，尚未有經理人獲配之情形。

註2：曾暉恩已於107.4.30離職、陳俐方已於107.5.14離職。

六、併購或受讓他公司股份發行新股辦理情形：無。

七、資金運用計畫執行情形：

■102年度第一次現金增資暨102年度國內第一次有擔保轉換公司債

1.計畫內容

(1)主管機關核准日期及文號：102年7月16日金管證發字第1020026748號函。

(2)本次計畫資金總額：新台幣1,702,800仟元

(3)資金來源：

A.現金增資發行普通股11,250仟股，每股面額10元，每股發行價格80元，總金額為新台幣900,000仟元。

B.發行國內第一次有擔保轉換公司債3,000張，每張轉換公司債面額新台幣100仟元整，發行期間為3年，票面利率為0%，發行總金額為新台幣300,000仟元，發行價格係按票面金額發行。

C.其餘502,800仟元，將以自有資金或銀行借款或其他方式支應。

(4)計畫項目、預計資金運用進度及預計效益：

單位：新台幣仟元

項目	預計完成日期	所需資金總額	預定資金運用進度									
			102年度		103年度				104年度			
			第三季	第四季	第一季	第二季	第三季	第四季	第一季	第二季	第三季	第四季
購買土地興建廠辦大樓	104年第四季	1,394,245	300,000	700,000	16,758	20,109	26,812	40,218	73,731	31,532	58,344	126,741
購置機器設備	104年第四季	308,555	—	10,170	12,310	11,210	15,500	18,770	40,840	16,445	82,011	101,299
合計		1,702,800	300,000	710,170	29,068	31,319	42,312	58,988	114,571	47,977	140,355	228,040
預計可能產生效益	<p>本次辦理現金增資發行新股暨發行國內第一次有擔保轉換公司債已於102年第三季募集完成，分別募集新台幣900,000仟元及新台幣300,000仟元，其餘募集不足以支應本次計畫部分尚有新台幣502,800仟元，本公司以自有資金、銀行借款或其他方式支應，本計畫所需資金總計新台幣1,702,800仟元，擬用於購買土地興建廠辦大樓及購置機器設備。本公司擬購買土地興建廠辦大樓依鄰近地區廠辦大樓之租金計算，預計每年可節省租金支出17,833仟元，另可避免承租廠辦大樓所產生的各項問題，就其租金節省、空間配置及長期使用上而言，有利於本公司節省租金支出及降低營運風險；另本公司購置機器設備後，將可提升研發進度及強化對外服務能力，有利於本公司增加長期競爭力及營收成長之擴張。</p>											

(5)歷次變更計畫內容、變更原因、變更前後效益及變更計畫提報股東會之日期：

一、第一次計畫變更：

A.102年度第一次現金增資暨102年度國內第一次有擔保轉換公司債計畫案第一次計畫變更，業經本公司106年5月10日董事會決議通過。另經106年6月22日股東常會承認在案。

B.變更原因：因情事變更，而擬將原採購置土地並興建廠辦大樓變更為採取購置即將完成或已完工之廠辦大樓方式取得廠辦之擴充；另外有關購置機器設備金額減少，則係本公司為因應近期研發進度，擬將研發資源聚焦具備臨床試驗潛力之新藥標的，預期對於公司在新藥開發期程掌握及授權效益均較多案並行但提早授權為佳；整體變更後，因授權階段延伸至臨床試驗階段，預計效益將較原計畫提升，故為使資金有效運用，並提升股東權益，故進行上述計畫之變更。

C.變更後計畫內容：

計畫資金總額為新台幣1,268,808仟元，資金來源則係102年度第一次現金增資暨102年度國內第一次有擔保轉換公司債所募集資金1,200,00仟元及自有資金68,808仟元。

單位：新台幣仟元

項目	預計完成日期	所需資金總額	預定資金運用進度									
			102 年度		103 年度				104 年度			
			第三季	第四季	第一季	第二季	第三季	第四季	第一季	第二季	第三季	第四季
購買廠辦樓地(含相關裝修)	106 年第三季	1,179,568	—	—	—	—	—	96,090	234,487	394,945	—	159,392
購置機器設備	106 年第二季	89,240	—	—	—	—	14,390	958	11,625	—	3,450	125
合計		1,268,808	—	—	—	—	14,390	97,048	246,112	394,945	3,450	159,517

項目	預計完成日期	預定資金運用進度							
		105 年度				106 年度			
		第一季	第二季	第三季	第四季	第一季	第二季	第三季	第四季
購買廠辦樓地(含相關裝修)	106 年第三季	1,144	20,304	54,760	7,179	12,241	9,026	190,000	—
購置機器設備	106 年第二季	1,067	2,834	6,119	17,416	19,273	11,983	—	—
合計		2,211	23,138	60,879	24,595	31,514	21,009	190,000	—

D.變更後計畫效益：

a.購買廠辦樓地(含相關裝修)

本公司用以購買廠辦樓地將可節省租金，以本公司目前所取得總樓地板面積約為2,574.92坪加計預計取得之廠辦樓地之樓地板面積約719.49坪合計3,294.41坪，若以當地每月租金600元/坪計算，保守推估每年約可節省租金支出23,720仟元(600元/坪/月×3,294.41坪×12月)。

b.購置機器設備

為因應本公司將新藥自行送件申請人體臨床試驗審查IND之目標設定及配合未來營運成長需求，提升整體營運績效，分別擴增抗原開發、抗體工程及抗體製備等三類實驗室，同時為配合本公司增設前述實驗室提升研發效果之精確度及增加研發動能，增設Non-GMP量產工廠以產製充足之抗體支應研發計畫所需；本公司依據研發進展，在抗原開發、抗體工程及抗體製備等三類實驗室及Non-GMP量產工廠均已各有投入相關資本支出，並具備一定規模，惟鑑於本公司GNX102計畫在動物實驗階段顯示其具備進一步開發價值，若能於臨床第一期階段授權，將可望提高授權金效益，故本公司擬將實驗室及Non-GMP抗體量產工廠資本支出控制為滿足現階段需求，並以自有資金支應GNX102研發支出，預計產生之效益如下表所列：

單位：新台幣仟元

年度	104年	105年	106年	107年	108年	109年
授權金收入增加(A)	—	—	—	—	510,000	255,000
不含攤銷折舊與計畫投入金額之營業費用及成本增加數(B)	9,264	13,692	151,305	239,505	123,000	15,000
營業淨利(C)=(A)-(B)	(9,264)	(13,692)	(151,305)	(239,505)	387,000	240,000
累計效益	(9,264)	(22,956)	(174,261)	(413,766)	(26,766)	213,234

註1:購置機器設備之預計資金回收年限為第5年間回收。

註2:成本費用增加數係以104~105年較102年增加數評估；106~109年則參考前述歷史資料加計IND及臨床第一期期間研發支出評估。

除上述效益外，本公司透過擴充實驗室及建置Non-GMP抗體量產工廠，所購置機器設備尚可建立單株抗體生物相似性藥品臨床前開發能力、建立癌化醣抗原製備與分析能力及建立抗體量產及產程開發能力。

E.變更後執行情形：

計畫項目	執行狀況		截至106年 第二季	進度超前或落後之原因及 改進計畫
購買廠辦樓地 (含相關裝修)	支用金額	預定	989,568	本公司截至106年第二季止之實際支用金額為新台幣1,268,808仟元，其中購買廠辦樓地(含相關裝修)依照第一次變更後之募資計畫及進度執行支用，原預計於106年第三季執行完畢，已於106年第二季提前完成；而購置機器設備亦已依照變更後之募資計畫及進度執行支用，並已全數執行完畢。
		實際	1,179,568	
	執行進度	預定	83.89%	
		實際	100.00%	
購置機器設備	支用金額	預定	89,240	
		實際	89,240	
	執行進度	預定	100.00%	
		實際	100.00%	
合計	支用金額	預定	1,078,808	
		實際	1,268,808	
	執行進度	預定	85.03%	
		實際	100.00%	

本公司為因應覓地及研發進展等主客觀因素，為維護股東權益及穩健保守原則，並使資金做更有效之利用，業已於106年5月10日經董事會決議將原定計畫購買土地興建廠辦大樓1,394,245仟元及購置機器設備308,555仟元，變更為購買廠辦樓地(含相關裝修)1,179,568仟元及購買機器設備89,240仟元，並業已提106年6月22日股東常會承認，且於106年第二季業已全數支用完畢。

二、第二次計畫變更：

A.102年度第一次現金增資暨102年度國內第一次有擔保轉換公司債計畫案第二次計畫變更，業經本公司106年12月29日董事會決議通過。本次計畫變更將提報107年度股

東常會承認。

B.變更原因：

(一)調整購買廠辦大樓及相關裝修中有關取得東科大樓廠辦部分之 190,000 仟元

購買廠辦大樓及相關裝修中有關以募集資金中之 190,000 仟元取得東科大樓廠辦部分，係因東科廠辦區域優勢而預留作為未來營運擴張使用，惟本公司在後續的功能定位與投入營運使用則屬中期規劃，本公司未來有待依據新藥研發產業變化及營運發展策略審慎評估東科廠辦之功能，屆時依東科廠辦設定之功能與當時之資金情形，擬定投入營運使用相關之資本支出與籌資來源，故擬將購買廠辦大樓及相關裝修項下之東科廠辦部分予以刪除。

(二)酌修購置機器設備之效益評估方式

本次變更與第一次變更均以 GNX102 之授權效益為主，並無實質變動；因第一次變更係假設 GNX102 於進入臨床第一期後授權之情形加以預估，而本次變更則考慮計畫執行應以最近之研發里程碑做為截止點較能追蹤與控管，故改以 IND 通過後進行評估；另，本次亦增加取得外部專家意見。有關本次變更與第一次變更效益評估比較，詳後四、(四)、2、(1)授權金收入增加效益(延伸授權階段、加速研發進度及擴充研發標的)之說明。

(三)新增充實營運資金項目 121,192 仟元，用以支應 GNX102 委外研發費用

因應GNX102臨床前委外試驗費用244,261仟元，擬就籌資計畫中募集總金額1,200,000仟元扣除前述已執行完成之購買廠辦樓地(含相關裝修)989,568仟元及購置機器設備89,240仟元，所餘之121,192仟元用以充實營運資金並支應GNX102臨床前委外試驗費用，至於臨床前委外試驗費用尚有不足部分則以本公司自有資金支應；第一次變更則對於臨床前委外試驗費用均採自有資金支應，考量第一次變更中之東科廠辦項目將自購買廠辦樓地項下刪除，為提高本公司資金運用效益，故較第一次變更增列此計畫項目。

C.變更後計畫內容：

計畫資金總額為新台幣 1,200,000 仟元，資金來源則係 102 年度第一次現金增資暨 102 年度國內第一次有擔保轉換公司債所募集資金 1,200,00 仟元。

D. 變更後計畫項目及運用進度：

單位：新台幣仟元

項目	預計完成日期	所需資金總額	預定資金運用進度														
			102 年度			103 年度			104 年度			105 年度					
			第三季	第四季	第一季	第二季	第三季	第四季	第一季	第二季	第三季	第四季	第一季	第二季	第三季	第四季	
買廠辦樓地(含相關裝修)	106 年第三季	989,568	0	0	0	0	0	0	96,090	234,487	394,945	0	159,392	1,144	20,304	54,760	7,179
購置機器設備	106 年第二季	89,240	0	0	0	0	14,390	958	0	11,625	0	3,450	125	1,067	2,834	6,119	17,416
充實營運資金(研發)	107 年第二季	121,192	0	0	0	0	0	0	0	0	0	0	0	0	0	0	0
合 計		1,200,000	0	0	0	0	14,390	97,048	246,112	394,945	3,450	159,517	2,211	23,138	60,879	24,595	

項目	預計完成日期	所需資金總額	預定資金運用進度								
			106 年度			107 年度					
			第一季	第二季	第三季	第四季	第一季	第二季			
買廠辦樓地(含相關裝修)	106 年第三季	989,568	12,241	9,026	0	0	0	0	0	0	0
購置機器設備	106 年第二季	89,240	19,273	11,983	0	0	0	0	0	0	0
充實營運資金(研發)	107 年第二季	121,192	0	0	0	14,233	43,136	63,823			
合 計		1,200,000	31,514	21,009	0	14,233	43,136	63,823			

E.變更後計畫項目與預計可能產生效益：

1.購買廠辦樓地(含相關裝修)：刪除購置東科廠辦，其他不變

第一次變更計畫中，原規劃分別以 989,568 仟元購置遠雄 UTOWN 大樓(含相關裝修)，並以 190,000 仟元購買東科大樓廠辦，本次變更將東科大樓廠辦部分予以自計畫中刪除，茲就效益及變更前後比較如下。

(1)效益評估之合理性

本公司用以購買廠辦樓地將可節省租金，以本公司目前所取得遠雄 UTOWN 大樓總樓地板面積約為 2,574.92 坪，若以當地每月租金 600 元/坪計算，保守推估每年約可節省租金支出 18,539 仟元 (600 元/坪/月×2,574.92 坪×12 月)。

(2)與第一次變更之比較

第一次變更計畫中，原規劃以 190,000 仟元購買東科大樓廠辦，用以保留未來營運擴張所需空間，並業已於 106 年第二季購買完成；惟考量此一計畫係因東科廠辦區域優勢而預留作為未來營運擴張使用，在後續的功能定位與投入營運使用則屬中期計畫，未來將依據新藥研發產業變化及營運發展策略審慎評估東科廠辦之功能，故將原規畫投入 190,000 仟元購買東科廠辦樓地部分(取得 719.49 坪)自籌資計畫中刪除；經第二次變更後投入購買廠辦大樓(含相關裝修)部分係遠雄 UTOWN 大樓部分(2,574.92 坪)，總金額為 989,568 仟元，故效益即以遠雄 UTOWN 大樓之樓地板面積加以評估，致變更後較第一次變更評估之每年約可節省租金支出效益 23,720 仟元 (600 元/坪/月×3,294.41 坪×12 月)為低，尚無重大異常。

2.購置機器設備：計畫金額未變更，調整效益估計

本公司擬將實驗室及 Non-GMP 抗體量產工廠資本支出控制為滿足現階段需求，並以 102 年籌資案中之 121,192 仟元及自有資金支應 GNX102 研發支出，預計產生之效益如下表所列：

單位：新台幣仟元

年度	104 年	105 年	106 年	107 年	108 年	109 年
授權金收入增加	0	0	0	0	395,773	118,732
收入增加數合計(A)	0	0	0	0	395,773	118,732
不含攤銷折舊之營業費用及成本增加數(B)	9,264	13,692	36,037	230,237	15,000	15,000
營業淨利(C)=(A)-(B)	(9,264)	(13,692)	(36,037)	(230,237)	380,773	103,732
累計效益	(9,264)	(22,956)	(58,993)	(289,230)	91,543	195,275

註 1：購置機器設備之預計資金回收年限為第 4 年間回收。

註 2：成本費用增加數係以 104~105 年較 102 年增加數評估；106~109 年則參考前述歷史資料加計 IND 研發支出評估。

(1)授權金收入增加效益(延伸授權階段、加速研發進度及擴充研發標的)

①效益評估之合理性

本公司完成量產工廠及實驗室之擴充後，隨著產能提升將延長自行研發的流程，從原本完成中小量動物實驗即對外授權，調整為自行送件進入 IND 並開始執行臨床試驗後再進行授權，故透過授權階段的延後，將可創造更高的授權簽約金。

本公司於 102 年第三季籌資 12 億元後，進行購置遠雄廠辦大樓並陸續擴充實驗設備，於 105 年底多數實驗設備多已到位並投入研發下，已分別擴充增加新藥研發標的，自 102 年第三季募資完成後迄今，同時執行中之新藥研發計畫包含 GNXA(乳癌)、GNXB(非小細胞肺癌)、GNXC(攝護腺癌)、GNX102(胃癌)及 GNX101(卵巢癌)等新藥開發，另外投入生物相似藥開發及共用於各計畫之技術或平台建置等，就實際效果上，相較本公司於擴充規模前，無法同時對應多項新藥標的進行開發，且以本公司自 90 年成立後，95 年方有第一株人類單株抗體 GNX8 研發完成，至 98 年始成功將 GNX8 授權予日本大塚製藥株式會社觀之，無論在研發數量及進度均較擴充前高出甚多，顯示設備擴充對本公司研發動能確有顯著之提升效益。

因新藥開發有較高之不確定性，須隨時依據研發進展及國際新藥開發趨勢加以調整，故上述研發期間同時進展中之新藥開發計畫係以 GNX102 最具進入臨床試驗階段之潛力，故本公司考量現有資金情形，規劃聚焦 GNX102 開發，並業已與 CMO 廠商 Avid Bioservices, Inc. 簽訂契約展開合作，另亦與 CRO 廠商 NUCRO-TECHNICS 簽約進行毒理及臨床實驗方法開發及確效等 IND 前置試驗，規劃後續將於臨床階段予以授權，以本公司現有資金情形，預計將可完成 IND 通過並進入臨床第一期，如後續透過資本市場籌資等方式，將可繼續推展進入臨床第二期。至於原計畫中之 GNXA、GNXB 及 GNXC 等新藥計畫仍將持續進行實驗，惟因預計進度將可能在 111 年後方可達到授權，且僅 GNX102 之授權金及里程碑權利金即可望回收計畫成本，故不另推算 GNXA、GNXB 及 GNXC 三項新藥計畫之效益。

以 GNX102 目前研發進度，預計本公司將於 108 年第一季通過 IND，如於此一階段進行授權，經參考法瑪科技顧問股份有限公司所出具之 GNX102 抗體藥物之權利金價值評估報告，推估本公司後續里程碑權利金狀態如下，如能順利獲得藥證，以平均數推算總計約可收到 2,374,639 仟元之簽約金及里程金。

單位：新台幣仟元

年度	項目	最小值	最大值	平均值
108	簽約授權金(Upfront Payment)	335,355	456,191	395,773
109	進入 Phase I 之里程金 (Milestone)	100,606	136,857	118,732
110	進入 Phase II 之里程金 (Milestone)	167,677	228,096	197,887
112	進入 Phase III 之里程金 (Milestone)	268,284	364,953	316,619
115	進入 NDA 申請程序之里程金 (Milestone)	469,496	638,668	554,082
116	獲得藥證後之里程金 (Milestone)	670,709	912,383	791,546
合計		2,012,127	2,737,148	2,374,639

資料來源：GNX102 抗體藥物之權利金價值評估報告，法瑪科技顧問股份有限公司，106/10。

就效益面觀之，GNX102 如於 108 年 IND 通過後隨即授權，並於 109 年進入臨床第一期，分別可望收到 395,773 仟元及 118,732 仟元之權利金，合計 514,505 仟元；於成本及費用面，經考量本公司配合研發設備擴充後，對各項研發計畫之所增加之不含折舊攤銷研發費用金額(104 及 105 年分別為 9,264 千元及 13,692 千

元，自 106 後約 15,000 千元)，與預計投入 GNX102 臨床前委外試驗費用 244,261 仟元(USD8,142 仟元，以 30 之匯率換算)後，於 108 年可望產生累計 91,543 仟元之淨效益，即可足以回收投入擴充研發設備之投入金額 89,240 仟元。

②與第一次變更之比較

本次變更與第一次變更均以 GNX102 之授權效益為主，因第一次變更係假設 GNX102 於進入臨床第一期後授權之情形加以預估，而本次變更則考慮計畫執行應以最近之研發里程碑做為截止點較能追蹤與控管，故改以 IND 通過後進行評估，因此效益呈現上與第一次變更有所差異。為利於理解，茲就本次變更與第一次變更效益差異說明如下：

以本次參考外部專家意見方式評估，因第一次變更效益係以進入臨床第一期授權並計算至進入臨床第二期止之權利金，總計可在進入臨床第二期收取 765,000 仟元之權利金；本次變更如計算至 110 年之進入第二期之權利金為 712,392 仟元，與第一次變更計畫中，預計第一期及第二期權利金合計 765,000 仟元，其差異主要原因係第一期授權較 IND 通過後授權價值為高，顯見本次變更之效益評估與第一次變更時，本質並無存在重大差異，應無重大異常。

(2)其他效益(與第一次變更相同)

①建立單株抗體生物相似性藥品臨床前開發能力

本公司經增設實驗室及 Non-GMP 量產工廠後，已具備生物相似藥臨床前開發委託研究能力，目前已與國際大廠簽訂合作備忘錄，針對三項生物相似藥進行合作，此外亦將針對骨質疏鬆症及乳癌抗體藥物進行生物相似藥之量產細胞株及產程建置。本公司為積極開拓此一業務，已陸續參與各國際展會中介紹本試量產工廠之先進技術及優異產能，持續拓展全球合作商機。綜上，本公司已可提供量產細胞株開發及產程開發服務，並持續與合作對象洽商更進一步的合作細節及獲利模式。

②建立癌化醣抗原製備與分析能力

隨著疾病與醣質的關係日漸受到重視，研究單位對於大量合成複雜醣分子的需求日益增加，本公司藉由實驗室擴充後，已於 105 年建立複雜形醣抗原大量合成技術，此項技術目前係以支應公司單株抗體新藥研發，惟未來亦不排除與國際藥廠合作之機會。

③建立抗體量產及產程開發能力

抗體的量產製程具有高技術難度，並需要相關儀器設備與專業人才訓練，具高技術門檻，本公司抗體量產技術經多年投入已建立標準化流程且具純熟經驗，且已成功協助輔導其他廠商如日本三菱瓦斯化學株式會社建立相關技術平台，故業已具備一定技術基礎，透過本次實驗室及工廠擴建計畫，興建抗體試量產工廠並引入 50 公升生物反應槽體，並進行量產產程規劃，對於 IND 乃至臨床階段之試驗相關產程開發等研發能力均有實質挹注。

3. 充實營運資金(研發)：第二次變更新增計畫項目

(1) 效益評估之合理性

本公司預計投入 GNX102 研發，於完成 IND 階段預計即達 USD8,142 仟元(約新台幣 244,261 仟元)之委外研發支出，故本公司擬以 102 年籌資案中之 121,192 仟元用以充實營運資金，並支應 GNX102 在完成 IND 前各項委外研發支出。本項支出效益除可支應 GNX102 達到 IND 完成之部分金額外，參考台灣銀行基準利率 2.616%(106 年 11 月)，預計每年可節省利息支出 3,170 仟元。

(2) 與第一次變更之比較

因應 GNX102 臨床前委外試驗費用 244,261 仟元，擬就籌資計畫中募集總金額 1,200,000 仟元扣除前述已執行完成之購買廠辦樓地(含相關裝修) 989,568 仟元及購置機器設備 89,240 仟元，所餘之 121,192 仟元用以充實營運資金並支應 GNX102 臨床前委外試驗費用，至於臨床前委外試驗費用尚有不足部分則以本公司自有資金支應；第一次變更則對於臨床前委外試驗費用均採自有資金支應，考量第一次變更中之東科廠辦項目將自購買廠辦樓地項下刪除，為提高本公司資金運用效益，故較第一次變更增列此計畫項目。

伍、營運概況

一、業務內容

(一) 業務範圍

1. 公司所營業務之主要內容

本公司之營運以兩大營業項目為主：

- 開發自有產品— 抗癌用醣抗原抗體新藥、抗體生物相似藥及抗體檢驗試劑
- 提供客戶服務— 抗體藥物委託開發服務

2. 營業比重

單位：新台幣仟元；%

項目	年度	105 年度		106 年度	
		金額	營收比重	金額	營收比重
委 託 服 務		110	46.03%	516	81.39%
權 利 金		0	0%	0	0%
其 他 產 品 銷 售		129	53.97%	118	18.61%
合 計		239	100%	634	100%

3. 公司目前之商品(服務)項目

本公司主要營業項目為抗癌用單株抗體新藥及生物相似藥開發、單株抗體標的授權、醣質抗原與蛋白質藥物相關委託服務等項目。

4. 計畫開發之新商品(服務)

- A. 醣質抗原結構分析及純化服務。
- B. 特殊醣質抗體庫建立與販售。
- C. 診斷用特殊抗體庫建置與販售。
- D. 抗體藥物優化修飾服務。

(二) 產業概況

1. 產業之現況與發展

在後基因時代，對於蛋白質特別是抗體之了解與開發已獲致長足的進步。蛋白質是生命的根源，蛋白質的任何改變，皆會造成生理不正常而發病。單株/多株抗體之研發不僅能大量用於試劑市場，若運用在醫療檢驗試劑及藥物的開發，其使用價值更高。

人類至少有27,000種基因，目前基因供應非常充裕，取得容易，但是抗體供應則非常匱乏短缺，造成生化基礎研究困難重重，而基礎研究是藥物開發的主要動能，因此，可以預見，在不久的將來，抗體的需求將會持續激增。本公司所架構之長期計畫係針對癌症單株抗體標的之持續開發，目標為建立完整之抗癌單株抗體庫，以涵蓋多數之癌症適應症，進而造福全球廣大癌症患者。

單株抗體技術之研發源自於英國劍橋大學分子實驗室之研究人員Georges Kohler與Cesar Milstein，於1975年發表了將B淋巴細胞和骨髓細胞合成為一個混合細胞之「融合瘤細胞技術」，此融合細胞可分泌抗體，辨識特定結構之抗原，此即為最早的單株抗體；抗體之特性為當病原入侵體內時，抗原呈現細胞(APC)即會開始辨識病原表面的抗原，活化T細胞，進而誘發B細胞釋放抗體與抗原結合，以進行體內抗原清除工作，且單一抗體只會針對一種抗原決定部位(Epitope)反應，具有專一性，而單株抗體不僅擁有上述優點，更利用癌細胞可以不斷分裂的能力，使得融合瘤能產生大量相同的抗體，Georges Kohler與Cesar Milstein亦因該突破性技術於1984年共同獲頒生理暨醫學領域之諾貝爾獎。

由於生技產業的研發所需資金成本較高，因此在成本考量上，逐漸發展為以併購或透過策略結盟來擴大營業規模及提昇市場能見度，例如GE以95億美元併購Amersham、全球性大藥廠Pfizer以19.1億美元收購Vicuron、Boston Scientific為取得Guidant掌控之心臟節率管理相關技術，以高達270億美元的代價將其購入，而本公司為有效地垂直整合產品研發、製造、生產與行銷，分別與日本大型藥廠與日本三菱瓦斯化學合作，進行產品授權及簽署長期合作意向書，未來更將積極尋求其他國際大廠合作，以求更有效運用其人力資源及營運資金。

而在應用市場方面，根據IMS Health公司的調查，2015年全球藥品市場的銷售額為1.07兆美元，其中生物製劑的銷售額更創下2,000億美元的佳績，占全球藥品市場的比例達18.7%，其中最暢銷的生物製劑即為以癌症為治療領域的單株抗體。由癌症抗體應用市場的蓬勃趨勢觀之，預期在未來全球人口逐步邁入高齡化所衍生的老年疾病，以及現代人因生活忙碌飲食不均衡所產生的慢性疾病逐漸增加之情況下，將可刺激抗體的需求，帶動整體抗體產業之成長。

2. 產業上中下游之關聯性

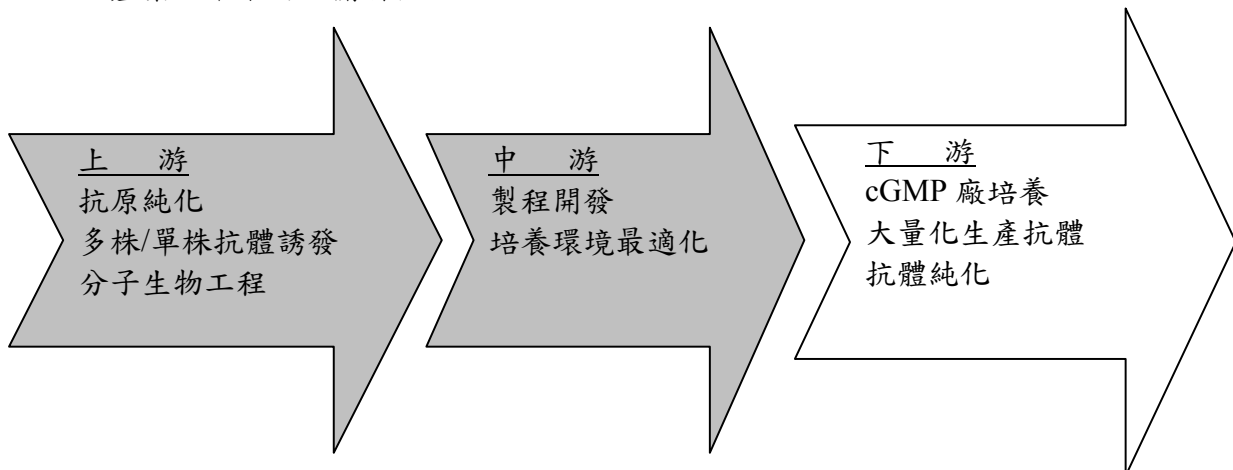

本公司主要從事於抗癌單株抗體開發、分子生物工程及製程開發相關工作，所處產業位置為產業鏈的中上游，除自行開發自有單株抗體標的外，亦運用本身專業知識及技術平台為客戶進行委託服務。

3. 產品之各種發展趨勢及競爭情形

A. 產品發展趨勢

生技產業為目前全球之重點產業，自1986年第一個單株抗體藥物通過美國食品藥物管理局(Food and Drug Administration，以下簡稱FDA)核准上市後，截至2015年為止，已有40項抗體新藥經由FDA通過核准上市，其中又以抗癌用單株抗體藥物開發量及年銷售額成長最快。目前具有標靶特性之新穎抗癌藥物(Novel Antineoplastics，以下簡稱NANs)以單株抗體藥物以及激酶受器拮抗劑為主，根據Visiongain 2009之統計，估計2010至2025年全球主要癌症藥物市場，其中傳統抗癌藥物(Traditional Antineoplastics，以下簡稱TANs)因對於癌細胞治療無專一性，導致造成較多副作用，故預估其市佔率將會逐漸萎縮，而NANs在癌症市場市值於2010年度之市佔已達45.9%，預估至2025年更可進一步達到87.4%，成為未來癌症藥物最主要之市場，顯示以單株抗體藥物為首的NANs在未來數十年市場之產值正方興未艾。

B. 產品之競爭情形

自1970年開始至今，抗體之發展促成革命性的生化研發、檢驗試劑及藥品開發，期間有許多新的技術曾經被引進以取代抗體，惟成效皆不如預期，並無法完全取代抗體的功能。

在後基因世代，對蛋白質功能研究中，醣質被認為在生理功能上扮演重要角色。依據臨床相關資料得知，多數癌症病患之主要死因係肇因於癌細胞轉移，為提升癌症病患者的存活率，世界各國已有許多專家學者投入其中。近年相關研究顯示，免疫系統可專一性識別癌細胞表面之醣質抗原，並啟動一連串複雜的免疫反應，可有效地將癌細胞表面表現特殊的抗原的加以清除，降低癌症轉移機率，以提高病人存活率。近年來由於分析儀器的改良，醣質的研究才往前跨了一大步，日本是這個領域投入最早也最積極的國家，歐美等先進國家近幾年來也積極投入醣質相關的醫療產品開發，本公司為國內外少數以醣質誘發工程為主力之公司，著重『抗醣質抗原之單株抗體藥物』之開發，其產品不但不易產生排斥反應，並可準確將抗體作用在標的腫瘤組織，降低副作用的產生，故可成為臨床上極具競爭力之癌症新藥。

(三) 技術及研發概況

1. 所營業務之技術層次

A. 醣質工程與免疫技術

根據癌症治療之研究文獻指出，癌細胞相關醣質抗原大多為聚乳糖胺 (polylactosamine) 結構，聚乳糖胺分為以下兩類：

(a) 第一型結構為Gal β (1 α 3) GlcNAc鍵結者。

(b) 第二型鍵結為Gal β (1 α 4) GlcNAc鍵結者。

其中第一型結構之癌細胞相關醣質抗原如sialylLea，第二型結構之癌細胞相關醣質抗原如sialylLeX；雖然如此，上述癌細胞相關醣質抗原專一性不佳，使得癌細胞的偵測技術並未突破。然而，箱守仙一郎教授(Senitiroh Hakomori)於1990年代初期在大腸癌細胞表面發現extended type 1 chain醣質抗原，其研究顯示，該醣質抗原主要只存在於癌細胞，而極少存在於正常細胞，箱守仙一郎博士這項研究發現，對於癌細胞的偵測技術具跨時代之突破性。目前，該項技術及相關專利已由美國華盛頓大學之研究機構The Biomembrane Institute(TBI)專屬授權移轉給本公司，同時促成本公司在發現適當癌細胞機轉問題上取得突破。

本公司於2002年獲得美國西雅圖華盛頓大學TBI研究所癌症相關醣質抗原extended type 1 chain全球專利專屬授權，並結合相關領域專家所組成之研發團隊，包括張東玄博士、楊攻君博士、丁志岳博士、劉亮吟部長以及美國西雅圖華盛頓大學箱守仙一郎教授(Sen-itiroh Hakomori)及其研究團隊，目前已取得上述醣質工程之先進技術及經驗。醣質結構多變且誘發其免疫反應需要特殊技術方可達成，因此醣質抗原的製備與免疫過程等，皆是醣質工程中相當重要一環。本公司目前已累積相關的醣質誘發與免疫技術經驗，並將之延伸為其核心能力。

B. 單株抗體研發技術

由於細胞工程的發展，抗體技術成為免疫學領域的重大突破。自1975年融合瘤 (hybridoma) 技術出現以來，開啟了近代單株抗體藥物的蓬勃發展，而人鼠嵌合 (Chimeric)、擬人化 (Humanized) 及全人類 (Fully Human) 單株抗體技術，更成功促成單株抗體藥物的上市並廣泛運用於治療各種疾病，包括癌症、感染性疾病、自體免疫及心血管疾病等。抗體藥物具有標靶治療及副作用大幅低於傳統藥物之優點，全球之生技藥廠無不大舉投入資金與研發能量於此領域。本公司主要以抗癌抗體藥物開發為研發主軸；發現適當癌細胞機轉、製造全人類單株抗體、誘發體內免疫系統毒殺作用等，為單株抗體在癌症治療之重要課題。本公司於單株抗體藥物開發上具有全球頂尖之技術與優勢：

■ 完整單株抗體平台技術

■ 以醣抗原研發抗體之獨家技術

■ 高效率之新標的評估技術

■高生產效能之細胞培養技術

2.研究發展概況

A.抗癌用醣抗原抗體新藥開發

醣質結構多變且不易誘發免疫反應產生抗體，具高階技術獨特性。本公司目前已針對專屬於癌症細胞之醣抗原完成結構分析、生產特定醣抗原並成功以醣抗原誘發具極佳標靶性的高品質抗體。

本公司已建立「特殊醣抗原結構分析」、「抗體藥物多重層析」、「高效率量產株篩選」等技術平台，運用上述先進技術平台，配合美國TBI專屬授權及基因轉殖鼠技術，已成功建立完整且充沛之單株抗體庫，並成功獲得多株對各類癌細胞具有專一性辨識能力的人類單株抗體，足證台灣醣聯在醣抗原研發及單株抗體開發上的優異技術能力。根據有效性評估試驗顯示，本公司開發之單株抗體能夠誘發免疫系統毒殺癌細胞作用，對於癌細胞具有明顯毒殺作用，而在動物實驗上，亦證實其中數株人類單株抗體能夠顯著抑制人類腫瘤之生長。除已於2009年授權予日本國際藥廠之抗體新藥標的外，更持續開發新抗體並與各國際大廠洽談共同開發及對外授權事宜。

B.抗體藥物委託開發服務

醣質結構多變且不易誘發免疫反應產生抗體，具高階技術獨特性。本公司目前已針對專屬於癌症細胞之醣抗原完成結構分析、生產特定醣抗原並成功以醣抗原誘發具極佳標靶性的高品質抗體。

本公司針對抗體新藥開發已建立完整的技術平台，可為全球藥廠及生技公司提供前中期之抗體研發服務，內容包括：

- (A)嵌合型/人源化單株抗體製備技術
- (B)人源單株抗體製備技術
- (C)快速抗體生產技術
- (D)癌症治療抗體之 in vitro/ in vivo 評估技術
- (E)無血清培養基調配技術
- (F)抗體藥物之中小型生物反應器量產技術
- (G)抗體藥物純化技術
- (H)抗體藥物品管測試技術
- (I)抗體藥物醣基修飾技術

本公司快速的抗體生產技術及完整的抗癌新藥評估平台，其技術水準已達歐美頂尖標準，可為客戶正確評估候選標的、加速新藥開發之時程，降低開發失敗的風險並提高候選標的之篩選效率，更較歐美廠商具成本競爭優勢。

3.最近五年度每年投入之研發費用

單位：新台幣仟元；%

項目 \ 年度	102 年度	103 年度	104 年度	105 年度	106 年度
研發費用	34,621	40,275	60,695	62,724	111,682
營收淨額	35,698	7,873	6,961	239	634
佔營收淨額比例	96.98%	511.56%	871.93%	26,244.35%	17,615.46%

4.最近五年度開發成功之技術或產品

年度	研發成果
102	<ul style="list-style-type: none"> ●完成電腦輔助抗體結構分析平台 ●建置抗體藥物動力學分析/評估系統 ●完成細胞培養產能擴充建置 ●持續進行單株抗體新藥開發
103	<ul style="list-style-type: none"> ●GlycoBind 檢驗試劑新品項開發 ●non-GMP 試量產工廠建置 ●抗體生物相似藥細胞株建置 ●持續進行單株抗體新藥開發
104	<ul style="list-style-type: none"> ●完成最新抗體標的第一階段動物安全性測試 ●抗體相似藥開發技術平台建置 ●3D cell culture 技術開發 ●完成人類抗體新藥開發技術平台
105	<ul style="list-style-type: none"> ●複雜形醣抗原大量合成技術 ●量產株快速篩選、抗體藥物量產技術 ●人體藥物動力學分析方法技術平台 ●抗體分析平台技術，包括抗體特性分析及各類有效性分析 ●人體 Anti-drug antibody 分析平台
106	<ul style="list-style-type: none"> ●細胞株篩選自動化平台 ●抗體藥物試量產工廠建置 ●人體藥物動力學分析方法技術平台 ●抗體分析平台技術，包括抗體特性分析及各類有效性分析 ●高效率生物相似藥開發平台

(四) 長、短期業務發展計畫

1.短期業務發展計畫

A.持續研發自有抗體，創造倍數型成長

針對自有之單株抗體標的進行前端研發，於獲致一定成果後即進行國際授權，降低風險並加速收益實現，更透過授權創造高額權利金收益。

B.利用本身研發能量，拓展技術服務市場

除自行研發之抗體標的，運用本身充沛之研發能量及獨家技術，進入技術服務市場承接委託案件，進一步擴大營業利基、持續挹注穩定收益。本公司已與日本三菱瓦斯化學簽訂技術移轉及生物相似藥合作計畫，之後將結合該廠商之充沛資源、量產化經驗與本公司蛋白質藥物專精研發能量，以策略聯盟方式合作拓展全球技術服務市場。

2.長期業務發展計畫

A.既有業務拓展

針對單株抗體標的持續開發，目標為建立完整之抗癌單株抗體庫，可涵蓋多數之癌症適應症。於委託研究市場，持續以國際合作模式拓展市場，建立本公司之知名度，並以亞洲為主要目標市場拓展市場佔有率。

B.新業務開發

延伸本公司於醣質抗原、單株抗體及蛋白質藥物上之專精技術，應用於新醣質抗原標的分析、研究用試劑開發及生物相似藥等新領域，並持續與全球生技廠商進行洽談，建立新國際合作計畫。

二、市場及產銷概況

(一) 市場分析

1. 主要產品(服務)之銷售(提供)地區

單位：新台幣仟元；%

項目 \ 年度	105 年度		106 年度	
	金額	%	金額	%
內銷	219	91.63	634	100.00
外銷-亞洲	20	8.37	0	0
外銷-歐洲	0	0	0	0
合計	239	100.00	634	100.00

2. 市場占有率

全球之單株抗體藥物市場值在2015年已達854億美金，而隨著新抗體研究與開發不斷日新月異，可以預期未來整體市場值勢必持續水漲船高。持續研發有效且可用的抗體將是未來公司營運成長最主要的動力來源。目前本公司所專精之抗體標的授權及抗體前中期研發委託服務，其市場較為封閉，在產品尚未通過核准量產上市前，相關之銷售統計資料較難取得，本公司已成功針對日本國際藥廠及三菱瓦斯化學簽訂產品授權與技術移轉合約，將持續透過與合作夥伴的量產開發計劃陸續收取權利金及技術移轉金，於研發技術不斷升級的情況下在未來的藥品市場上將佔有一席之地。

3. 市場未來之供需狀況與成長性

根據調查2015年全球藥品市場的銷售額達1.07兆美元，而在癌症、心血管與精神疾病等用藥增加、老年人口持續增加等因素之綜合影響下，預估未來年平均成長率約5.2%。

而在癌症藥物市場上，因標靶抗癌治療藥物例如單株抗體、蛋白質激酶以及PARP抑制劑等之成長，根據IMS於2015年之統計，2014年癌症藥物市場已達1000億美元，預估在2018年將可達到1470億美元。

Global Oncology Market Forecast

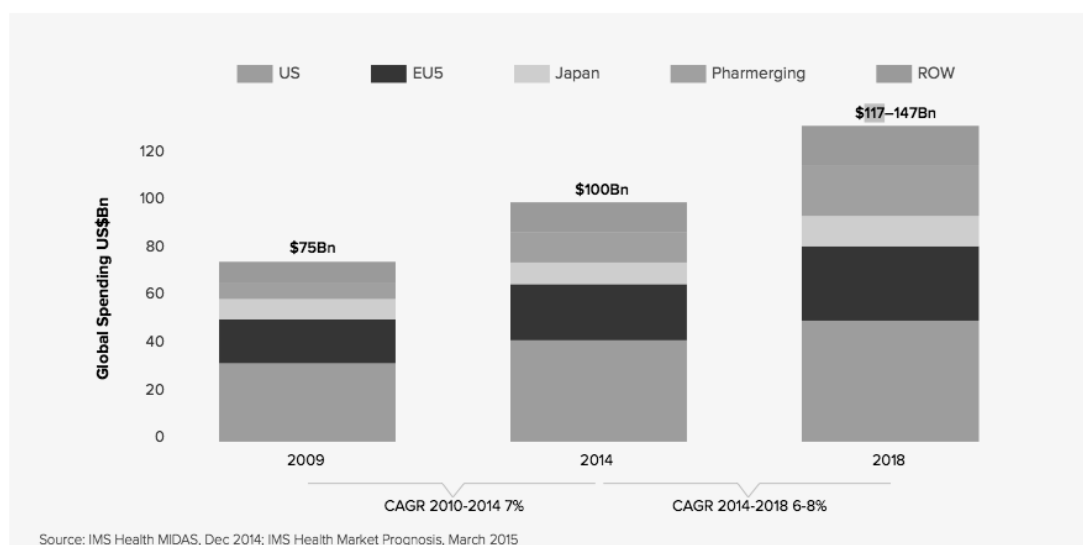

另根據研究報告指出，全球之單株抗體藥物市場值在2015年已達854億美元，其市場規模持續快速成長當中，此外若將診斷用及研究用單株抗體的年銷售額(約100億美元)一併計算入內，則整體單株抗體市場規模已達954億美元。

無論抗癌藥物市場亦或是抗體市場，皆預期於未來將有可觀性的發展與成長，而尤其單株抗體於目前已步入主流藥物之治療體系，依目前抗體技術，除可加速開發藥

物外，更可以減少藥物副作用，降低製造成本及提高療效。

惟單株抗體價格高昂，其使用上與國家及民眾的經濟能力成正相關，目前市場高度集中於美國、日本及西歐等先進國家，預期未來在新興市場經濟力提升及醫療保健支出增加的情形下，包括中國、印度、巴西、俄國及墨西哥等新興國家的市場成長率將逐漸高於已開發國家，將帶來新一波單抗藥物需求。

在人口高齡化、腫瘤及癌症等尚未被滿足的醫療需求下，皆為單株抗體藥物帶來很大的商機。依據EvaluatePharma所統計2016年之全球前十大市場產值藥品排名，不僅單株抗體藥品即佔據其中5名，單株抗體藥品於未來癌症市場的重要性可見一般。

4. 競爭利基

A. 整體面：

(a) 技術團隊陣容堅強

本公司技術團隊包括美國國家科學院院士箱守仙一郎教授(Sen-itiroh Hakomori)、前財團法人生物技術開發中心執行長張東玄博士、美國華盛頓大學The Biomembrane Institute研發團隊及專精於單株抗體開發及細胞培養的資深研發人員。箱守仙一郎教授為國際知名的醣質生物學大師，從事醣質研究三十餘年並發現多項具有特殊生理意義的醣抗原，擁有數十篇相關專利。本公司研究團隊具有生技研發及量產開發之相關經驗平均達十年以上，更與各大學術研究機構建立密切之合作關係，如中研院、工研院及生技中心等。在此利基下預計可大幅縮短生物醫藥品之研發與上市之時間。

(b) 國際合作之優勢

美國華盛頓大學TBI研究所與本公司建立技術合作關係，在技術上給予本公司全力支援，開發癌症治療用單株抗體。同時本公司已與日本協和麒麟公司締結合作協定，利用日本協和麒麟公司之KM Mouse開發治療癌症之全人類單株抗體，在與上述國際夥伴的合作下，本公司已建立起完整的新藥開發平台技術，更於98年與日本大藥廠簽訂技術授權合約，並於99年及103年與日本三菱瓦斯化學株式會社簽訂技術轉移協定與生物相似藥開發協議。持續拓展的國際合作計畫將對後續的抗體藥物開發計畫提供更多資源與技術上的挹注。

(c) 政府全力支持及積極推動

生技產業為二十一世紀之明星產業，故為政府近年極力推動及支持之重點項目。

B. 技術面：

本公司所專精之單株抗體藥物為目前生技產業極受重視之項目。抗體藥物具有標靶治療及副作用大幅低於傳統藥物之優點，全球之生技藥廠無不大舉投入資金與研發能量於此領域。本公司於抗體藥物研發，具有全球頂尖之技術與優勢：

(a) 完整單株抗體平台技術

本公司已建立下列開發單株抗體藥物之完整平台技術，可充分掌握每一階段之關鍵問題，並具備解決之能力：

■ 特殊醣抗原結構分析技術平台
■ 嵌合型/擬人化/全人類單株抗體製備技術
■ 抗體藥物純化技術
■ 抗體藥物醣基修飾技術
■ 抗體層析新技術平台
■ 無血清培養基調配技術
■ 高效率量產株篩選技術平台
■ 抗體藥物之中小型生物反應器量產技術
■ 抗體藥物品管測試技術
■ 單株抗體活體外/活體內評估技術平台

(b)以醣抗原研發抗體之獨家技術

異常醣抗原普遍出現於癌症抗原表面，但極少出現於正常細胞表面，因此為抗體研發之絕佳標的，但因為使用醣引發免疫反應需要專門且獨特之技術，故國內外多數廠商尚未進行。本公司於此領域具有已成功建立醣抗原引發免疫反應之獨家技術平台，此外已取得醣抗原之專利，建立進入屏障等兩大優勢。利用上述優勢，本公司已成功研發出一系列醣抗原引發之抗體，並成功將單株抗體新藥標的授權予日本國際藥廠並簽訂授權契約；後續各株新單株抗體標的亦將陸續進入動物實驗及人體臨床實驗階段，並與國際藥廠積極洽談對外授權事宜。

(c)高效率之新標的的評估技術

新藥上市審查及臨床實驗皆須投入相當之人力與資源，因此如能在正式進行前先確認標的藥物之效能，將可大幅提升成功機率並降低風險。公司已在此部分建立各項技術平台，包含各類癌症藥物病理染色、活體外(in vitro)實驗、活體動物(in vivo)之藥效實驗，藥物活性測試，藥物代謝及藥理實驗等等，可針對新抗體標的進行快速且精確之評估。

(d)高生產效能之細胞培養技術

當研發成果進入上市審查及爾後的量產階段，細胞產能都扮演極為重要的角色。即使抗體有極佳的效果，但若細胞產能不佳，則會出現生產成本過高及生產時程延宕的問題。本公司經多年的努力與研發，已建立起高產能之生物反應器細胞培養環境與know-how，目前產能已達2-6g/liter的水準。

5.發展遠景之有利、不利因素與因應對策

A.有利因素：

- (a)單株抗體及蛋白質藥之研發技術門檻高，一般廠商不易進入；此外針對醣質抗原進行研究開發之生技廠商數量稀少，產業獨特性高且同業競爭性低。
- (b)國際性之生技技術授權與委託合作頻繁，提供廣大市場機會及獲利空間。
- (c)生物製劑相關技術推陳出新，不僅市場規模龐大且持續快速成長，提供高獲利與高成長環境。
- (d)政府將生技產業列為21世紀明星產業，提供優厚之產業鼓勵方案及租稅優惠。

B.不利因素：

- (a)單株抗體及蛋白質藥之研發成本高，研究開發時程長，資金需求大，且因涵蓋之技術領域廣泛且所需之技術水平較高，較不易掌握完成之時間及成功機率。
- (b)癌症抗體藥物成功上市需經各階段臨床實驗及各國主管機關核准通過，所需之時間長且審核結果具不確定性。
- (c)近年來生物製劑產業蓬勃發展，產業競爭性提高。
- (d)產業知識獨特，一般投資人較不易了解與評估，因此營運資金籌措相對困難。

C.因應對策：

- (a)將研發過程中多項特殊且具產業價值之技術，如醣抗原純化、醣質分析、醣抗原合成、單株抗體製造、安定抗體生產細胞株之製造、動物模式分析試驗等技術，進行多方面運用、洽談國際合作計畫並納入未來開發項目。
- (b)與國內外研究單位及生技公司合作，進行生技技術交流並建立合作關係，提升技術水準、拓展國際業務並進一步建立全球知名度。
- (c)針對現有日本合作關係，進一步強化並開拓新業務機會。針對歐美、中國大陸及東南亞市場，積極尋找合適之國際大藥廠，建立技術或標的授權與產品開發之策略聯盟。

(二) 主要產品之重要用途及產製過程

1. 主要產品之重要用途

主要產品及服務	重要用途或功能
抗癌單株抗體	專一性治療癌症、抑制腫瘤生長、副作用低
抗體開發技術服務	抗原純化、醣基修飾、分生工程、細胞培養及純化

2. 產製過程

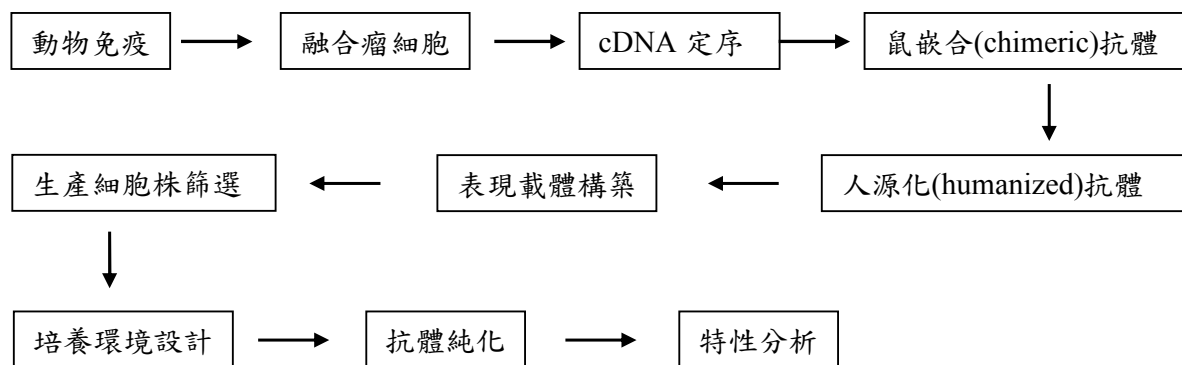

(三) 主要原料之供應狀況：

本公司研發、生產所需之主要原物料：培養基/添加物、分析試劑、細胞及相關實驗與生產材料，均與各供應商具有長期穩定之合作關係，除要求供應商在品質及交期上嚴格管控外，亦須確保供貨穩定、貨源充足；因此目前主要供應商其原料供應情形穩定，未有供貨來源中斷之情事。

(四)最近二年度主要進銷貨客戶名單

最近二年度主要供應商資料

單位：新台幣仟元

項目	105年			106年			107年度截至前一季止					
	名稱	金額	占全年度進貨淨額比率〔%〕	與發行人之關係	名稱	金額	占全年度進貨淨額比率〔%〕	與發行人之關係	名稱	金額	占當年度截至前一季止進貨淨額比率〔%〕	與發行人之關係
1					莎多利斯	1,672	16.04	無	友和	214	10.01	無
2					友和	1,226	11.75	無				
3	其他	8,901	100	無	其他	7,531	72.21	無	其他	1,926	89.99	無
	進貨淨額	8,901	100		進貨淨額	10,429	100		進貨淨額	2,140	100	

進貨增減變動說明：本公司於105年底完成新建產量試置工廠及因抗體新藥計畫準備進入人體實驗，且106年營收較105年增加，實驗耗材之採購增加，故整體進貨金額上升。

最近二年度主要銷貨客戶資料

單位：新台幣仟元

項目	105年			106年			107年度截至前一季止					
	名稱	金額	占全年度銷貨淨額比率〔%〕	與發行人之關係	名稱	金額	占全年度銷貨淨額比率〔%〕	與發行人之關係	名稱	金額	占當年度截至前一季止銷貨淨額比率〔%〕	與發行人之關係
1	北醫	67	28.03	無	北醫	286	45.05	無	LabCentral	29	35.60	無
2	清大	40	16.74	無	藥華醫藥	190	29.96	無	ARK	19	22.77	無
3	陽明	37	15.48	無	中研院	106	16.73	無	東海畜產系	18	21.92	無
4	藥華醫藥	37	15.48	無					藥華醫藥	16	19.71	
5	中研院	33	13.81	無								
6	其他	25	10.46	無	其他	52	8.26	無				
	銷貨淨額	239	100		銷貨淨額	634	100		銷貨淨額	82	100	

銷貨增減變動說明：本公司主要收入項目包括新藥授權，技術服務及技術移轉等項目；105年及106年度銷貨收入主要為抗體製備及單醣分析等技術服務收入，銷貨對象主要為學術單位及研究單位，106年度較105年度銷貨增加，除國內銷售外亦持續拓展國外市場。

(五)最近二年度生產量值表及變動分析：

本公司之主要營業項目為抗癌抗體標的之研發技術授權、醣質抗原與蛋白質藥物之相關委託研發服務，無固定生產排程，故不適用。

(六) 最近二年度銷售量值表及變動分析

單位：顆；新台幣仟元

銷售 量值 主要商品 (或部門別)	105 年 度		106 年 度		105 年 度		106 年 度	
	內 銷		外 銷		內 銷		外 銷	
	量	值	量	值	量	值	量	值
勞務收入 (委託服務及技術移轉等收入)	0	110	0	0	0	516	0	0
技術服務收入-抗體	0	109	0	20	0	118	0	0
合 計	0	219	0	20	0	634	0	0

收入變動分析: 105年及106年度銷貨收入主要為抗體製備及單醣分析等技術服務收入;
106年營業收入較105度高，為公司持續努力成長中，未來可創造更高營業收入。

三、從業員工最近二年度及截至年報刊印日止從業員工人數、平均服務年資、平均年齡及學歷分布比率：

107年4月30日

年 度		105 年度	106 年度	當年度截至 107年04月30日
員 工 人 數	直 接 人 員	26	33	31
	間 接 人 員	12	13	13
	合 計	38	46	44
平均年歲 (歲)		40.31	37.87	38.49
平均服務年資 (年)		6.30	5.23	5.54
學 歷 分 布 比 率	博 士	13.16%	10.88%	11.36%
	碩 士	55.26%	56.52%	54.55%
	大 專	26.32%	28.26%	29.55%
	高 中	2.63%	2.17%	2.27%
	高 中 以 下	2.63%	2.17%	2.27%

四、環保支出資訊：

1. 依法令規定，應申領污染設施設置許可證或污染排放許可證或應繳納污染防治費用或應設立環保專責單位人員者，其申領、繳納或設立情形之說明：不適用
 - (1) 本公司產品之特性並無污染環境而須申領污染設施設置許可證或污染防治費用或應繳納污染防治費用或應設立環保專責單位人員之情形。
 - (2) 本公司製程並無特殊污染產生，故無申領設置或排放許可證、繳納污染防治費用及設立環保專責人員等要求。
2. 公司有關對防治環境污染主要設備之投資及其用途與可能產生效益：不適用。
3. 最近二年度及截至年報刊印日止，公司改善環境污染之經過，其有污染糾紛事件者，並應說明其處理經過：無。
4. 最近二年度及截至年報刊印日止，公司因污染環境所受損失，處分之總額，並揭露其未來因應對策及可能之支出及賠償之估計金額：無。
5. 目前污染狀況及其改善對公司盈餘、競爭地位及資本支出之影響及其未來二年度預計之重大環保資本支出：無。
6. 工作環境與員工人身安全保護措施：

本公司各項工作設備實施定期檢查、維護與保養，每年舉辦消防演練與毒化物防災聯合訓練，除此之外，本公司亦強化職場環境安全、消防安全、及員工健康管理等措施，維護員工人身安全。

 - (1) 職場環場安全：設置保全系統及實施門禁管理，進入公司之員工需刷卡，訪客進入公司需登記並全程需由員工陪同。
 - (2) 消防安全：設置消防系統、警報系統及自衛消防編組，每年定期實施一次例行檢修消防設備，每半年進行一次消防安全宣導與毒化物防災聯合訓練，並教導員工 CPR 技巧。
 - (3) 員工健康管理：舉辦一年一次勞工安全衛生教育訓練、每兩年進行一般性健康檢查。

五、勞資關係：

- (一) 各項員工福利措施、進修、訓練、退休制度與其實施狀況，以及勞資間之協議與各項員工權益維護措施情形：
 1. 員工福利措施及其實施狀況：
 - (1) 薪資制度：

本公司依據整體營運狀況及外部薪資水準，於每年進行對應個人績效的薪資調整。
 - (2) 保險制度：

本公司員工除依法令規定一律參加勞保、健保外，另額外提供每位同仁團體保險及意外保險，使同仁有更完善的生活與安全保障。
 - (3) 勞工退休金制度：

本公司自民國九十四年七月一日施行「勞工退休金條例」起，資深員工得選擇「勞動基準法」之退休金制度，或「勞工退休金條例」之退休金制度並保留適用該條例前之工作年資。對適用該條例之員工，本公司依法規定每月按不低於薪資之6%提撥勞工退休金至勞工保險局之退休金個人專戶。另依法規定按月至少提撥薪資2%存入勞工退休準備金之專用帳戶，並每季召開勞工退休準備金監督委員會，且提供對帳單予各委員及出席人員查核。
 - (4) 獎金制度：

本公司為鼓勵同仁在工作上努力表現，並配合公司整體營運狀況發放個人年終獎金，另於節日額外發放年節禮金。

(5)分紅制度：

本公司為激勵員工同心協力創造業績，將提撥一定比例的獲利盈餘作為員工分紅的基礎。

(6)假勤制度：

本公司採行彈性上下班，每日正常工作時間為八小時，週休二日。提供符合勞基法休假制度，讓同仁工作與生活達到平衡。

(7)其他福利制度：

A.健康檢查：本公司重視每位同仁的身心健康狀況，定期舉辦健康檢查。

B.團康活動：本公司為建立和諧歡樂的工作氛圍，定期舉辦慶生活動、員工旅遊，於年終舉辦尾牙晚會及摸彩活動等。

C.員工午餐：本公司提供免費營養均衡午餐。

2.進修、訓練及其實施狀況：

(1)公司內部依實際需要不定期舉行員工教育訓練課程，提升員工學習力。

(2)為讓員工接受新知及提升工作效率，員工得視工作需要參加外部訓練課程，其費用經核准後由公司給予補助。

(3)基於公司未來整體發展及業務需求，制訂相關辦法以鼓勵同仁至國內、外教學機構進修精進專業知識及技能。

3.勞資間之協議情形與各項員工權益維護措施情形：

本公司向來關注勞資關係，為使勞資雙向溝通無礙，除定期舉行勞資會議，同時也提供內部網站平台讓員工得以透過多項管道，提供想法與建議，勞資雙方一同討論與解決，以維持良好勞資關係。

(二)最近二年度及截至年報刊印日止，公司因勞資糾紛所遭受之損失，並揭露目前及未來可能發生之估計金額與因應措施：

本公司平時即重視員工各項福利及積極建立和諧的勞資關係，最近二年度及截至年報刊印日止並未發生勞資糾紛，因此未來無發生勞資糾紛損失之虞。

六、重要契約：

契約性質	當事人	契約起訖日期	主要內容	限制條款
專利授權	The Biomembrane Institute	91.09~111.09 (或專利到期日)	TBI 專屬授權台灣醣聯醣質抗原專利	無
抗體授權	日本國際藥廠	98.07~權利金付迄日	台灣醣聯專屬授權日本國際藥廠抗癌新藥標的	無
委託服務	Mitsubishi Gas Chemical Co.	103.10~104.07	MGC 委託台灣醣聯進行生物相似藥開發計畫	無

陸、財務概況

一、最近五年度簡明資產負債表、綜合損益表及會計師姓名與其查核意見

(一) 簡明資產負債表資料

1. 合併簡明資產負債表-國際財務報導準則

單位：新台幣仟元

年 度 目	最近五年度財務資料(註1)					當年度截至 107年3月31日 財務資料(註3)	
	102年	103年	104年	105年	106年		
流動資產		1,930,942	1,107,024	929,121	595,718	540,889	
不動產、廠房及設備(註2)		89,814	925,779	1,023,474	1,170,808	1,160,267	
無形資產		79,987	68,610	57,233	45,856	43,012	
其他資產(註2)		203,894	84,575	26,719	54,053	52,497	
資產總額		2,304,637	2,185,988	2,036,547	1,866,435	1,796,665	
流動負債	分配前		45,121	45,768	44,768	16,932	13,663
	分配後		45,121	45,768	44,768	16,932	13,663
非流動負債		40,951	23,569	5,305	8,255	8,312	
負債總額	分配前		86,072	69,337	50,073	25,187	21,975
	分配後		86,072	69,337	50,073	25,187	21,975
歸屬於母公司業主之權益		2,218,565	2,116,651	1,986,474	1,841,248	1,774,690	
股本		769,935	769,935	769,935	764,985	764,985	
資本公積		1,534,022	1,492,622	1,414,817	1,306,493	1,306,493	
保留盈餘	分配前		(41,400)	(77,805)	(97,886)	(203,641)	(271,468)
	分配後		(41,400)	(77,805)	(97,886)	(203,641)	(271,468)
其他權益		48,261	24,152	(286)	(18,736)	(17,467)	
庫藏股票		(92,253)	(92,253)	(100,106)	(7,853)	(7,853)	
非控制權益		0	0	0	0	0	
權益總額	分配前		2,218,565	2,116,651	1,986,474	1,841,248	1,774,690
	分配後		2,218,565	2,116,651	1,986,474	1,841,248	1,774,690

註1：本公司自103年首次為合併財務報表；103年~106年度財務資料業經會計師查核簽證。

註2：本公司103年~106年度並無辦理資產重估價。

註3：107年第一季財務資料業經會計師核閱。

註4：本公司106年度稅後為淨損，並無盈餘分配案。

2.個體簡明資產負債表-國際財務報導準則

單位：新台幣仟元

年 度 項 目	最近五年度財務資料(註1)					當年度截至 107年3月31日 財務資料	
	102年	103年	104年	105年	106年		
流動資產	1,947,489	1,918,420	1,094,451	908,590	575,027		
不動產、廠房及設備(註2)	67,069	89,814	925,779	1,023,474	1,170,808	不	
無形資產	23,482	79,987	68,610	57,233	45,856		
其他資產(註2)	306,749	215,029	96,536	47,240	74,720		
資產總額	2,344,789	2,303,250	2,185,376	2,036,537	1,866,411		
流動負債	分配前	12,184	45,121	45,768	44,758	16,908	
	分配後	7,397	45,121	45,768	44,758	16,908	
非流動負債	18,811	39,564	22,957	5,305	8,255		
負債總額	分配前	30,995	84,685	68,725	50,063	25,163	
	分配後	26,208	84,685	68,725	50,063	25,163	
歸屬於母公司業主之權益	2,313,794	2,218,565	2,116,651	1,986,474	1,841,248	適	
股本	685,447	769,935	769,935	769,935	764,985		
資本公積	1,606,413	1,534,022	1,492,622	1,414,817	1,306,493		
保留盈餘	分配前	(15,802)	(41,400)	(77,805)	(97,886)	(203,641)	
	分配後	(15,802)	(41,400)	(77,805)	(97,886)	(203,641)	
其他權益	25,033	48,261	24,152	(286)	(18,736)		
庫藏股票	0	(92,253)	(92,253)	(100,106)	(7,853)		
非控制權益	0	0	0	0	0		
權益總額	分配前	2,313,794	2,218,565	2,116,651	1,986,474	1,841,248	用
	分配後	2,313,794	2,218,565	2,116,651	1,986,474	1,841,248	

註1：102~106年度財務資料業經會計師查核簽證。

註2：本公司102~106年度並無辦理資產重估價。

註3：上稱分配後數字，請依據次年度股東會決議之情形填列：本公司106年度稅後為淨損，並無盈餘分配案。

3.個體簡明資產負債表-我國財務會計準則：

*本公司採用國際財務報導準則之財務資料已滿5個年度。

(二) 簡明綜合損益表資料

1. 合併簡明綜合損益表-國際財務報導準則

單位：新台幣仟元

項目	年度	最近五年度財務資料(註1)					當年度截至 107年3月31日 財務資料(註2)
		102年	103年	104年	105年	106年	
營業收入			7,873	6,691	239	634	82
營業毛利			7,731	5,851	141	295	55
營業損益			(60,230)	(86,991)	(104,230)	(160,823)	(73,864)
營業外收入及支出			22,136	11,444	9,665	16,696	6,037
稅前淨利			(38,094)	(75,547)	(94,565)	(144,127)	(67,827)
繼續營業單位 本期淨利			(41,354)	(77,096)	(97,399)	(144,588)	(67,827)
停業單位損失			0	0	0	0	0
本期淨利(損)			(41,354)	(77,096)	(97,399)	(144,588)	(67,827)
本期其他綜合損益 (稅後淨額)			23,182	(24,818)	(24,925)	(4,565)	(825)
本期綜合損益總額			(18,172)	(101,914)	(122,324)	(149,153)	(68,652)
淨利歸屬於 母公司業主			(41,354)	(77,096)	(97,399)	(144,588)	(67,827)
淨利歸屬於非控制 權益			0	0	0	0	0
綜合損益總額歸屬 於母公司業主			(18,172)	(101,914)	(122,324)	(149,153)	(68,652)
綜合損益總額歸屬 於非控制權益			0	0	0	0	0
每股盈餘			(0.54)	(1.02)	(1.29)	(1.91)	(0.90)

*公司若有編製個體財務報告者，應另編製最近五年度個體之簡明資產負債表及綜合損益表。

*採用國際財務報導準則之財務資料不滿5個年度者，應另編製下表(2)採用我國財務會計準則之財務資料。

註1：本公司自103年首次為合併財務報表；103~106年度財務資料業經會計師查核簽證。

註2：107年第一季財務資料業經會計師核閱。

2.個體簡明綜合損益表-國際財務報導準則

單位：新台幣仟元

項 目	最近五年度財務資料(註1)					當年度截至 107年3月31日 財務資料(註2)
	102年	103年	104年	105年	106年	
營業收入	35,698	7,873	6,961	239	634	
營業毛利	34,451	7,731	5,851	141	295	不
營業損益	(27,292)	(60,206)	(86,988)	(104,216)	(160,813)	
營業外收入及支出	10,685	22,112	11,441	9,628	16,265	
稅前淨利	(16,607)	(38,094)	(75,547)	(94,588)	(144,548)	
繼續營業單位 本期淨利	(21,436)	(41,354)	(77,096)	(97,399)	(144,588)	
停業單位損失	0	0	0	0	0	
本期淨利(損)	(21,436)	(41,354)	(77,096)	(97,399)	(144,588)	
本期其他綜合損益 (稅後淨額)	(4,401)	23,182	(24,818)	(24,925)	(4,565)	適
本期綜合損益總額	(25,837)	(18,172)	(101,914)	(122,324)	(149,153)	
淨利歸屬於 母公司業主	(25,837)	(18,172)	(101,914)	(122,324)	(149,153)	
淨利歸屬於非控制 權益	0	0	0	0	0	
綜合損益總額歸屬 於母公司業主	(25,837)	(18,172)	(101,914)	(122,324)	(149,153)	
綜合損益總額歸屬 於非控制權益	0	0	0	0	0	用
每股盈餘	(0.33)	(0.54)	(1.02)	(1.29)	(1.91)	

*公司若有編製個體財務報告者，應另編製最近五年度個體之簡明資產負債表及綜合損益表。

*採用國際財務報導準則之財務資料不滿5個年度者，應另編製下表(2)採用我國財務會計準則之財務資料。

註1：102~106年度財務資料業經會計師查核簽證。

註2：107年第一季財務資料未經業經會計師核閱。

3.個體簡明綜合損益表-我國財務會計準則：

*本公司採用國際財務報導準則之財務資料已滿5個年度。

(三) 最近五年度簽證會計師姓名及查核意見

1.最近五年度簽證會計師姓名及查核意見：

年度	會計師事務所名稱	會計師姓名	查核意見
102	資誠聯合會計師事務所	鄧聖偉、曾惠瑾	無保留意見
103	資誠聯合會計師事務所	鄧聖偉、曾惠瑾	無保留意見
104	資誠聯合會計師事務所	鄧聖偉、曾惠瑾	無保留意見
105	資誠聯合會計師事務所	鄧聖偉、游淑芬	無保留意見
106	資誠聯合會計師事務所	鄧聖偉、游淑芬	無保留意見

2.最近五年度更換會計師之情事者，公司、前任及繼任會計師對更換原因之說明：

- (1)公司對更換原因之說明：最近五年度並無更換會計師之情事。
- (2) 102 年度因資誠聯合會計師事務所內部輪調而更換簽證會計師。
- (3) 105 年度因資誠聯合會計師事務所內部輪調而更換簽證會計師。

二、最近五年度財務分析

(1) 合併財務分析-國際財務報導準則

分析項目(註3)		最近五年度財務分析					當年度截至 107年3月31日 (註2)
		102年	103年	104年	105年	106年	
財務結構 (%)	負債占資產比率		3.73	3.17	2.46	1.35	1.22
	長期資金占不動產、廠房及設備比率		2,515.77	231.18	194.61	157.97	153.67
償債能力 %	流動比率		4,279.48	2,418.77	2,075.41	3,518.30	3,958.79
	速動比率		4,274.41	2,408.99	2,055.46	3,436.43	3,440.28
	利息保障倍數		(22,177.19)	(8,972.33)	(11,131.00)	(20,285.71)	NA
經營能力	應收款項週轉率(次)		2.56	2.28	2.80	5.49	2.01
	平均收現日數		142.31	160.08	130.36	66.48	181.59
	存貨週轉率(次)		不適用	不適用	不適用	不適用	不適用
	應付款項週轉率(次)		0.02	2.93	0.24	1.32	0.92
	平均銷貨日數		不適用	不適用	不適用	不適用	不適用
	不動產、廠房及設備週轉率(次)		0.10	0.01	0	0	0
獲利能力	總資產週轉率(次)		0	0	0	0	0
	資產報酬率(%)		(1.77)	(3.43)	(4.61)	(7.41)	(14.81)
	權益報酬率(%)		(1.82)	(3.64)	(4.90)	(7.85)	(15.29)
	稅前純益占實收資本額比率(%) (註4)		(4.95)	(9.81)	(12.28)	(18.84)	(35.47)
	純益率(%)		(525.26)	(1,107.54)	(40,752.72)	(22,805.68)	(82,715.85)
現金流量	每股盈餘(元)		(0.54)	(1.02)	(1.29)	(1.91)	(0.90)
	現金流量比率(%)		註	53.57	註	註	註
	現金流量允當比率(%)		註	註	註	註	註
槓桿度	現金再投資比率(%)		註	2.44	註	3.48	註
	營運槓桿度		0.06	0.05	0.22	0.28	0.57
	財務槓桿度		1.00	0.99	0.99	1.00	1.00
<p>1.財務結構：本公司106年度及105年度負債佔資產比率分別為1.35%及2.46%。106年度因負債總額較105年減少24,886仟元。</p> <p>2.償債能力：本公司106年度因流動負債較105年減少27,836仟元，故流動比率及速動比率較105年高。</p> <p>3.經營能力：本公司之新藥尚屬研發階段，目前主要收入為勞務收入。106年度應收款項週轉率及應付款項週轉率分別為5.49次及1.32次。</p> <p>4.獲利能力：本公司106年度及105年度資產報酬率分別為-7.41%及-4.61%；權益報酬率分別為-7.85%及-4.90%；稅前純益占實收資本額比率分別為-18.84%及-12.28%；純益率分別為-22,805.68%及-40,752.72%；每股盈餘(元)分別為-1.91及-1.29。</p> <p>5.現金流量：本公司之新藥尚屬研發階段，故106年度各項研發費用亦較105年度高。</p> <p>註：營業活動產生淨現金流量為負數，故不予計算。</p>							

註1：本公司自103年首次為合併財務報表；103~106年度財務資料業經會計師查核簽證。

註2：107年第一季財務資料業經會計師核閱。

(2) 個體財務分析-國際財務報導準則

分析項目(註3)		最近五年度財務分析					當年度截至 107年3月31日
		102年	103年	104年	105年	106年	
財務結構	負債占資產比率	1.32	3.68	3.14	2.46	1.35	
	長期資金占不動產、廠房及設備比率	3,477.92	2,514.23	231.11	194.61	157.97	不
償債能力	流動比率	15,983.99	4,251.72	2,391.30	2,030.01	3,400.92	
	速動比率	15,969.90	4,246.66	2,381.53	2,010.06	3,318.94	
	利息保障倍數	(1,452.06)	(22,177.19)	(8,972.33)	(11,331.00)	(20,345.26)	
經營能力	應收款項週轉率(次)	415.09	2.56	2.28	2.80	5.49	
	平均收現日數	0.88	142.31	160.09	130.36	66.48	
	存貨週轉率(次)	不適用	不適用	不適用	不適用	不適用	
	應付款項週轉率(次)	1.36	0.02	2.93	0.24	1.32	
	平均銷貨日數	不適用	不適用	不適用	不適用	不適用	
	不動產、廠房及設備週轉率(次)	0.51	0.10	0.01	0	0	適
	總資產週轉率(次)	0.02	0	0	0	0	
獲利能力	資產報酬率(%)	(1.26)	(1.77)	(3.44)	(4.61)	(7.41)	
	權益報酬率(%)	(1.34)	(1.82)	(3.64)	(4.90)	(7.85)	
	稅前純益占實收資本額比率(%) <u>(註7)</u>	(2.42)	(4.95)	(9.81)	(12.29)	(18.90)	
	純益率(%)	(60.05)	(525.26)	(1,107.54)	(40,752.72)	(22,805.68)	
	每股盈餘(元)	(0.33)	(0.54)	(1.02)	(1.29)	(1.91)	
現金流量	現金流量比率(%)	註	註	53.50	註	384.63	
	現金流量允當比率(%)	註	註	註	註	註	
	現金再投資比率(%)	註	註	2.41	註	3.73	
槓桿度	營運槓桿度	(0.87)	0.06	0.05	0.22	0.28	用
	財務槓桿度	0.96	1.00	0.99	0.99	1.00	
<p>1. 財務結構：本公司 106 年度及 105 年度負債佔資產比率分別為 1.35% 及 2.46%。106 年度因負債總額較 105 年減少 24,900 仟元。</p> <p>2. 償債能力：本公司 106 年度因流動負債較 105 年減少 27,850 仟元，故流動比率及速動比率較 105 年高。</p> <p>3. 經營能力：本公司之新藥尚屬研發階段，目前主要收入為勞務收入。106 年度應收款項週轉率及應付款項週轉率分別為 5.49 次及 1.32 次。</p> <p>4. 獲利能力：本公司 106 年度及 105 年度資產報酬率分別為 -7.41% 及 -4.61%；權益報酬率分別為 -7.85% 及 -4.90%；稅前純益占實收資本額比率分別為 -18.90% 及 -12.29%；純益率分別為 -22,805.68% 及 -40,752.72%；每股盈餘(元)分別為 -1.91 及 -1.29。</p> <p>5. 現金流量：本公司之新藥尚屬研發階段，故 106 年度各項研發費用亦較 105 年度高。</p> <p>註：營業活動產生淨現金流量為負數故不予計算。</p>							

註 1：本公司各年度財務資料均經會計師查核簽證。

註 2：年報本表末端，應列示如下之計算公式：

1.財務結構

(1)負債占資產比率＝負債總額／資產總額。

(2)長期資金占不動產、廠房及設備比率＝(權益總額＋非流動負債)／不動產、廠房及設備淨額。

2.償債能力

(1)流動比率＝流動資產／流動負債。

(2)速動比率＝(流動資產－存貨－預付費用)／流動負債。

(3)利息保障倍數＝所得稅及利息費用前純益／本期利息支出。

3.經營能力

(1)應收款項(包括應收帳款與因營業而產生之應收票據)週轉率＝銷貨淨額／各期平均應收款項(包括應收帳款與因營業而產生之應收票據)餘額。

(2)平均收現日數＝365／應收款項週轉率。

(3)存貨週轉率＝銷貨成本／平均存貨額。

(4)應付款項(包括應付帳款與因營業而產生之應付票據)週轉率＝銷貨成本／各期平均應付款項(包括應付帳款與因營業而產生之應付票據)餘額。

(5)平均銷貨日數＝365／存貨週轉率。

(6)不動產、廠房及設備週轉率＝銷貨淨額／平均不動產、廠房及設備淨額。

(7)總資產週轉率＝銷貨淨額／平均資產總額。

4.獲利能力

(1)資產報酬率＝〔稅後損益＋利息費用×(1－稅率)〕／平均資產總額。

(2)權益報酬率＝稅後損益／平均權益總額。

(3)純益率＝稅後損益／銷貨淨額。

(4)每股盈餘＝(歸屬於母公司業主之損益－特別股股利)／加權平均已發行股數。(註 4)

5.現金流量

(1)現金流量比率＝營業活動淨現金流量／流動負債。

(2)淨現金流量允當比率＝最近五年度營業活動淨現金流量／最近五年度(資本支出＋存貨增加額＋現金股利)。

(3)現金再投資比率＝(營業活動淨現金流量－現金股利)／(不動產、廠房及設備毛額＋長期投資＋其他非流動資產＋營運資金)。(註 5)

6.槓桿度：

(1)營運槓桿度＝(營業收入淨額－變動營業成本及費用)／營業利益(註 6)。

(2)財務槓桿度＝營業利益／(營業利益－利息費用)。

註 3：上開每股盈餘之計算公式，在衡量時應特別注意下列事項：

1.以加權平均普通股股數為準，而非以年底已發行股數為基礎。

2.凡有現金增資或庫藏股交易者，應考慮其流通期間，計算加權平均股數。

3.凡有盈餘轉增資或資本公積轉增資者，在計算以往年度及半年度之每股盈餘時，應按增資比例追溯調整，無庸考慮該增資之發行期間。

4.若特別股為不可轉換之累積特別股，其當年度股利(不論是否發放)應自稅後淨利減除、或增加稅後淨損。特別股若為非累積性質，在有稅後淨利之情況，特別股股利應自稅後淨利減除；如為虧損，則不必調整。

註 4：現金流量分析在衡量時應特別注意下列事項：

1.營業活動淨現金流量係指現金流量表中營業活動淨現金流入數。

2.資本支出係指每年資本投資之現金流出數。

3.存貨增加數僅在期末餘額大於期初餘額時方予計入，若年底存貨減少，則以零計算。

4.現金股利包括普通股及特別股之現金股利。

5.不動產、廠房及設備毛額係指扣除累計折舊前之不動產、廠房及設備總額。

註 5：發行人應將各項營業成本及營業費用依性質區分為固定及變動，如有涉及估計或主觀判斷，應注意其合理性並維持一致。

註 6：公司股票為無面額或每股面額非屬新臺幣十元者，前開有關占實收資本比率計算，則改以資產負債表歸屬於母公司業主之權益比率計算之。

三、最近年度財務報告之審計委員會審查報告

台灣醴聯生技醫藥股份有限公司

審計委員會審查報告書

茲 准

董事會造送本公司一〇六年度營業報告書、個體財務報表及合併財務報表暨虧損撥補議案，其中個體財務報表及合併財務報表業經資誠聯合會計師事務所鄧聖偉會計師及游淑芬會計師查核簽證完竣，並出具無保留意見之查核報告。上述營業報告書、個體財務報表及合併財務報表暨虧損撥補議案業經本審計委員會審查認為尚無不合，爰依證券交易法第十四條之四及公司法第二百一十九條之規定繕具報告書，敬請 鑒核。

此 致

台灣醴聯生技醫藥股份有限公司一〇七年股東常會

審計委員會召集人：蔡玲君



中 華 民 國 一 〇 七 年 五 月 十 一 日

四、最近年度經會計師查核簽證之合併財務報告：

台灣醴聯生技醫藥股份有限公司

關係企業合併財務報表聲明書

本公司民國 106 年度（自民國 106 年 1 月 1 日至 12 月 31 日止）依「關係企業合併營業報告書關係企業合併財務報表及關係報告書編製準則」應納入編製關係企業合併財務報表之子公司，若與依國際財務報導準則第十號應納入編製母子公司合併財務報表之公司均相同，且關係企業合併財務報表所應揭露相關資訊於前揭母子公司合併財務報表中均已揭露，得出具聲明書置於合併財務報告首頁，無須編製關係企業合併財務報表。

特此聲明

公司名稱：台灣醴聯生技醫藥股份有限公司



負責人：張東玄



中華民國 107 年 3 月 14 日

台灣醴聯生技醫藥股份有限公司 公鑒：

查核意見

台灣醴聯生技醫藥股份有限公司及子公司民國 106 年及 105 年 12 月 31 日之合併資產負債表，暨民國 106 年及 105 年 1 月 1 日至 12 月 31 日之合併綜合損益表、合併權益變動表、合併現金流量表，以及合併財務報表附註(包含重大會計政策彙總)，業經本會計師查核竣事。

依本會計師之意見，上開合併財務報表在所有重大方面係依照「證券發行人財務報告編製準則」暨金融監督管理委員會認可之國際財務報導準則、國際會計準則、解釋及解釋公告編製，足以允當表達台灣醴聯生技醫藥股份有限公司及子公司民國 106 年及 105 年 12 月 31 日之合併財務狀況，暨民國 106 年及 105 年 1 月 1 日至 12 月 31 日之合併財務績效及合併現金流量。

查核意見之基礎

本會計師係依照「會計師查核簽證財務報表規則」及中華民國一般公認審計準則執行查核工作。本會計師於該等準則下之責任將於「會計師查核合併財務報表之責任」段進一步說明。本會計師所隸屬事務所受獨立性規範之人員已依中華民國會計師職業道德規範，與台灣醴聯生技醫藥股份有限公司及子公司保持超然獨立，並履行該規範之其他責任。本會計師相信已取得足夠及適切之查核證據，以作為表示查核意見之基礎。

關鍵查核事項

關鍵查核事項係指依本會計師之專業判斷，對台灣醴聯生技醫藥股份有限公司及子公司民國 106 年度合併財務報表之查核最為重要之事項。該等事項已於查核合併財務報表整體及形成查核意見之過程中予以因應，本會計師並不對該等事項單獨表示意見。

台灣醴聯生技醫藥股份有限公司及子公司民國 106 年度合併財務報表之關鍵查核事項如下：

現金及約當現金之存在與發生

事項說明

有關現金及約當現金之會計政策，請詳合併財務報告附註四(六)；現金及約當現金會計科目說明，請詳合併財務報告附註六(一)。民國 106 年 12 月 31 日現金及約當現金餘額為新台幣 442,921 仟元，占合併總資產 24%。

由於現金及約當現金項目存有先天性之風險，生技產業之現金及約當現金占總資產金額大且比重高。此外，尚需判斷定期存款是否符合短期並具高度流動性，暨可隨時轉換成定額現金且價值變動之風險甚小之約當現金定義，始能列為現金與約當現金項目，否則應列為其他金融資產-流動，因此本會計師將此列為查核最為重要事項之一。

因應之查核程序

本會計師對上開關鍵查核事項所敘明之特定層面已執行之主要查核程序如下：

1. 函證銀行帳戶及與金融機構之特殊約定，確認現金及約當現金之存在及權利義務。
2. 檢視定期存款之條件是否符合短期並具高度流動性，可隨時轉換成定額現金且價值變動之風險甚小之約當現金定義。
3. 就期末銀行調節表，其所列之帳列餘額核至總帳、銀行存款餘額核至銀行對帳單、存摺或銀行函證回函金額，計算調節之正確性並檢查不尋常之調節項目是否合理。

無形資產價值之減損

事項說明

有關無形資產之會計政策，請詳合併財務報告附註四(十五)；無形資產減損評估之會計估計及假設之不確定性，請詳合併財務報告附註五；無形資產會計科目說明，請詳合併財務報告附註六(七)。民國 106 年 12 月 31 日無形資產餘額為新台幣 45,856 仟元。

台灣醣聯生技醫藥股份有限公司之無形資產主要係「醣質抗原專利技術」及「融合瘤細胞及單株抗體」之專利技術授權，目前評估未來仍將持續依據此專利技術進行抗體新藥之開發，針對此無形資產，台灣醣聯生技醫藥股份有限公司需辨認此專利技術之獨立現金流量、估計效用年限及未來可能產生之收益與費損，由於前述涉及主觀判斷並具高度不確定性，且無形資產餘額相對重大，因此本會計師將此列為查核最為重要事項之一。

因應之查核程序

本會計師對上開關鍵查核事項所敘明之特定層面已執行之主要查核程序如下：

1. 取得並檢視所有專利授權合約，確認無形資產之存在、完整性及權利義務。
2. 取得無形資產價值評估之鑑價報告，瞭解並評估該鑑價報告中新藥標的市場價值、成長率及所使用折現率之合理性，據以評估無形資產之減損情形。

其他事項-個體財務報告

台灣醴聯生技醫藥股份有限公司已編製民國 106 年度及 105 年度個體財務報表，並經本會計師出具無保留意見之查核報告在案，備供參考。

管理階層與治理單位對合併財務報表之責任

管理階層之責任係依照「證券發行人財務報告編製準則」暨金融監督管理委員會認可之國際財務報導準則、國際會計準則、解釋及解釋公告編製允當表達之合併財務報表，且維持與合併財務報表編製有關之必要內部控制，以確保合併財務報表未存有導因於舞弊或錯誤之重大不實表達。

於編製合併財務報表時，管理階層之責任亦包括評估台灣醴聯生技醫藥股份有限公司及子公司繼續經營之能力、相關事項之揭露，以及繼續經營會計基礎之採用，除非管理階層意圖清算台灣醴聯生技醫藥股份有限公司及子公司或停止營業，或除清算或停業外別無實際可行之其他方案。

台灣醴聯生技醫藥股份有限公司及子公司之治理單位負有監督財務報導流程之責任。

會計師查核合併財務報表之責任

本會計師查核合併財務報表之目的，係對合併財務報表整體是否存有導因於舞弊或錯誤之重大不實表達取得合理確信，並出具查核報告。合理確信係高度確信，惟依照中華民國一般公認審計準則執行之查核工作無法保證必能偵出合併財務報表存有之重大不實表達。不實表達可能導因於錯誤或舞弊。如不實表達之個別金額或彙總數可合理預期將影響合併財務報表使用者所作之經濟決策，則被認為具有重大性。

本會計師依照中華民國一般公認審計準則查核時，運用專業判斷並保持專業上之懷疑。本會計師亦執行下列工作：

1. 辨認並評估合併財務報表導因於舞弊或錯誤之重大不實表達風險；對所評估之風險設計及執行適當之因應對策；並取得足夠及適切之查核證據以作為查核意見之基礎。因舞弊可能涉及共謀、偽造、故意遺漏、不實聲明或踰越內部控制，故未偵出導因於舞弊之重大不實表達之風險高於導因於錯誤者。
2. 對與查核攸關之內部控制取得必要之瞭解，以設計當時情況下適當之查核程序，惟其目的非對台灣醴聯生技醫藥股份有限公司及子公司內部控制之有效性表示意見。
3. 評估管理階層所採用會計政策之適當性，及其所作會計估計與相關揭露之合理性。
4. 依據所取得之查核證據，對管理階層採用繼續經營會計基礎之適當性，以及使台灣醴聯生技醫藥股份有限公司及子公司繼續經營之能力可能產生重大疑慮之事件或情況是否存在重大不確定性，作出結論。本會計師若認為該等事件或情況存在重大不確定性，則須於查核報告中提醒合併財務報表使用者注意合併財務報表之相關揭露，或於該等揭露係屬不適當時修正查核意見。本會計師之結論係以截至查核報告日所取得之查核證據為基礎。惟未來事件或情況可能導致台灣醴聯生技醫藥股份有限公司及子公司不再具有繼續經營之能力。
5. 評估合併財務報表（包括相關附註）之整體表達、結構及內容，以及合併財務報表是否允當表達相關交易及事件。
6. 對於集團內組成個體之財務資訊取得足夠及適切之查核證據，以對合併財務報表表示意見。本會計師負責集團查核案件之指導、監督及執行，並負責形成集團查核意見。

本會計師與治理單位溝通之事項，包括所規劃之查核範圍及時間，以及重大查核發現（包括於查核過程中所辨認之內部控制顯著缺失）。

本會計師亦向治理單位提供本會計師所隸屬事務所受獨立性規範之人員已遵循中華民國會計師職業道德規範中有關獨立性之聲明，並與治理單位溝通所有可能被認為會影響會計師獨立性之關係及其他事項（包括相關防護措施）。

本會計師從與治理單位溝通之事項中，決定對台灣醴聯生技醫藥股份有限公司及子公司民國 106 年度合併財務報表查核之關鍵查核事項。本會計師於查核報告中敘明該等事項，除非法令不允許公開揭露特定事項，或在極罕見情況下，本會計師決定不於查核報告中溝通特定事項，因可合理預期此溝通所產生之負面影響大於所增進之公眾利益。

資 誠 聯 合 會 計 師 事 務 所

鄧聖偉



會計師

游淑芬



金融監督管理委員會
核准簽證文號：金管證審字第 1020013788 號
金管證審字第 1030027246 號

中 華 民 國 1 0 7 年 3 月 1 4 日

台灣醴聯生技醫藥股份有限公司及子公司
 合併資產負債表
 民國106年及105年12月31日



單位：新台幣仟元

資	產	附註	106 年 12 月 31 日			105 年 12 月 31 日		
			金	額	%	金	額	%
流動資產								
1100	現金及約當現金	六(一)	\$	442,921	24	\$	630,988	31
1110	透過損益按公允價值衡量之金	六(二)						
	融資產－流動			50,804	3		202,160	10
1150	應收票據淨額			-	-		460	-
1170	應收帳款淨額			200	-		31	-
1200	其他應收款			239	-		1,440	-
1220	本期所得稅資產			441	-		1,508	-
1410	預付款項			12,628	1		8,478	1
1476	其他金融資產－流動	六(三)		87,252	4		83,600	4
1479	其他流動資產－其他			1,233	-		456	-
11XX	流動資產合計			<u>595,718</u>	<u>32</u>		<u>929,121</u>	<u>46</u>
非流動資產								
1523	備供出售金融資產－非流動	六(四)		13,389	1		22,597	1
1600	不動產、廠房及設備	六(五)		1,170,808	63		1,023,474	50
1760	投資性不動產淨額	六(六)		37,224	2		-	-
1780	無形資產	六(七)(二十三)		45,856	2		57,233	3
1840	遞延所得稅資產	六(二十二)		1,176	-		1,301	-
1915	預付設備款	六(五)		-	-		333	-
1990	其他非流動資產－其他			2,264	-		2,488	-
15XX	非流動資產合計			<u>1,270,717</u>	<u>68</u>		<u>1,107,426</u>	<u>54</u>
1XXX	資產總計		\$	<u>1,866,435</u>	<u>100</u>	\$	<u>2,036,547</u>	<u>100</u>

(續次頁)

台灣醴聯生技醫藥股份有限公司及子公司
 合併資產負債表
 民國106年及105年12月31日



單位：新台幣仟元

負債及權益		附註	106 年 12 月 31 日			105 年 12 月 31 日		
			金	額	%	金	額	%
流動負債								
2150	應付票據		\$	2,128	-	\$	6,296	-
2200	其他應付款	六(八)		13,463	1		38,019	2
2230	本期所得稅負債			24	-		-	-
2300	其他流動負債			1,317	-		453	-
21XX	流動負債合計			<u>16,932</u>	<u>1</u>		<u>44,768</u>	<u>2</u>
非流動負債								
2570	遞延所得稅負債	六(二十二)		-	-		85	-
2600	其他非流動負債	六(九)(十)		8,255	-		5,220	-
25XX	非流動負債合計			<u>8,255</u>	<u>-</u>		<u>5,305</u>	<u>-</u>
2XXX	負債總計			<u>25,187</u>	<u>1</u>		<u>50,073</u>	<u>2</u>
歸屬於母公司業主之權益								
股本								
3110	普通股股本	六(十一)(十二)		764,985	41		769,935	38
資本公積								
3200	資本公積	六(十一)(十三)		1,306,493	70		1,414,817	70
保留盈餘								
3350	待彌補虧損	六(十四)(二十二)	(203,641)	(11)	(97,886)	(5)
其他權益								
3400	其他權益	六(十五)	(18,736)	(1)	(286)	-
3500	庫藏股票	六(十二)	(7,853)	-	(100,106)	(5)
3XXX	權益總計			<u>1,841,248</u>	<u>99</u>		<u>1,986,474</u>	<u>98</u>
重大或有負債及未認列之合約承諾								
重大之期後事項								
3X2X	負債及權益總計		\$	<u>1,866,435</u>	<u>100</u>	\$	<u>2,036,547</u>	<u>100</u>

後附合併財務報表附註為本合併財務報告之一部分，請併同參閱。

董事長：張東玄



經理人：張東玄



會計主管：吳蒂芬



台灣醴聯生技醫藥股份有限公司及子公司
合併綜合損益表
民國106年及105年1月1日至12月31日

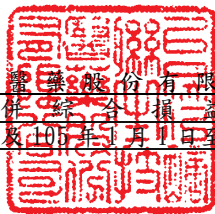

單位：新台幣仟元
(除每股虧損為新台幣元外)

項目	附註	106 年 度			105 年 度		
		金 額	%		金 額	%	
4000 營業收入	六(十六)	\$ 634	100	\$ 239	100		
5000 營業成本	六(二十)(二十一)	(339)	(53)	(98)	(41)		
5950 營業毛利淨額		295	47	141	59		
營業費用	六(二十)(二十一)						
6100 推銷費用		(5,560)	(877)	(2,354)	(985)		
6200 管理費用		(43,876)	(6921)	(39,293)	(16441)		
6300 研究發展費用	六(七)	(111,682)	(17615)	(62,724)	(26244)		
6000 營業費用合計		(161,118)	(25413)	(104,371)	(43670)		
6900 營業損失		(160,823)	(25366)	(104,230)	(43611)		
營業外收入及支出							
7010 其他收入	六(十七)	15,222	2401	8,570	3586		
7020 其他利益及損失	六(二)(十八)	2,181	344	1,937	810		
7050 財務成本	六(十九)	(707)	(112)	(842)	(352)		
7000 營業外收入及支出合計		16,696	2633	9,665	4044		
7900 稅前淨損		(144,127)	(22733)	(94,565)	(39567)		
7950 所得稅費用	六(二十二)	(461)	(73)	(2,834)	(1186)		
8200 本期淨損		(\$ 144,588)	(22806)	(\$ 97,399)	(40753)		
其他綜合損益(淨額)							
後續不重分類至損益之項目							
8311 確定福利計畫之再衡量數	六(十)	(\$ 145)	(23)	(\$ 487)	(204)		
後續可能重分類至損益之項目							
8362 備供出售金融資產未實現評價損益	六(四)(十五)	(4,420)	(697)	(27,731)	(11603)		
8399 與可能重分類之項目相關之所得稅	六(十五)(二十二)	-	-	3,293	1378		
8300 其他綜合損益(淨額)		(\$ 4,565)	(720)	(\$ 24,925)	(10429)		
8500 本期綜合損益總額		(\$ 149,153)	(23526)	(\$ 122,324)	(51182)		
淨利(損)歸屬於：							
8610 母公司業主		(\$ 144,588)	(22806)	(\$ 97,399)	(40753)		
綜合損益總額歸屬於：							
8710 母公司業主		(\$ 149,153)	(23526)	(\$ 122,324)	(51182)		
每股虧損	六(二十四)						
9750 基本每股虧損		(\$ 1.91)		(\$ 1.29)			
9850 稀釋每股虧損		(\$ 1.91)		(\$ 1.29)			

後附合併財務報表附註為本合併財務報告之一部分，請併同參閱。

董事長：張東玄



經理人：張東玄



會計主管：吳蒂芬





台灣醴聯生技醫藥股份有限公司及子公司

合併資產負債表

民國106年12月31日

單位：新台幣仟元

附註	歸屬於本公司		母公積		公司		業其		主他		權之		權益總額
	普通股本	發行溢價	限制利	工積	待彌補虧損	未實現損益	出售資產	其他	庫藏股票	員工未賺得酬勞	權益	總額	
105													
105年1月1日餘額	\$ 769,935	\$ 1,492,622	\$ -	-	(\$ 77,805)	\$ 24,152	\$ -	(\$ 92,253)	\$ 2,116,651				
資本公積彌補虧損	-	(77,805)	-	-	77,805	-	-	-	-	-	-	-	-
購回庫藏股	-	-	-	-	-	-	-	-	(7,853)	(7,853)	-	-	(7,853)
綜合損益													
105年度淨損	-	-	-	-	(97,399)	-	-	-	(97,399)	-	-	-	(97,399)
105年度其他綜合損益	-	-	-	-	(487)	(24,438)	-	-	(24,925)	-	-	-	(24,925)
105年12月31日餘額	\$ 769,935	\$ 1,414,817	\$ -	-	(\$ 97,886)	(\$ 286)	\$ -	(\$ 100,106)	\$ 1,986,474				
106													
106年1月1日餘額	\$ 769,935	\$ 1,414,817	\$ -	-	(\$ 97,886)	(\$ 286)	\$ -	(\$ 100,106)	\$ 1,986,474				
資本公積彌補虧損	-	(97,886)	-	-	97,886	-	-	-	-	-	-	-	-
發行限制員工權利新股	7,900	-	-	11,270	-	-	(19,170)	-	-	-	-	-	-
收回限制員工權利新股	(500)	-	(713)	-	-	-	1,213	-	-	-	-	-	-
限制員工權利新股酬勞成本	-	-	-	-	-	-	3,927	-	-	-	-	-	3,927
庫藏股註銷	(12,350)	(20,995)	-	-	(58,908)	-	-	92,253	-	-	-	-	-
綜合損益													
106年度淨損	-	-	-	-	(144,588)	-	-	(144,588)	-	-	-	-	(144,588)
106年度其他綜合損益	-	-	-	-	(145)	(4,420)	-	-	(4,565)	-	-	-	(4,565)
106年12月31日餘額	\$ 764,985	\$ 1,295,936	\$ 10,557	(\$ 203,641)	(\$ 4,706)	(\$ 14,030)	(\$ 7,853)	\$ 1,841,248					

後附合併財務報表附註為本合併財務報告之一部分，請併同參閱。



董事長：張東玄



經理人：張東玄



會計主管：吳蒂芬

台灣醴聯生技醫藥股份有限公司及子公司
合併現金流量表
民國106年及105年1月1日至12月31日



單位：新台幣仟元

附註	106年1月1日 至12月31日	105年1月1日 至12月31日
營業活動之現金流量		
本期稅前淨損	(\$ 144,127)	(\$ 94,565)
調整項目		
收益費損項目		
處分投資利益	六(十八) (2,795)	(3,497)
折舊及各項攤提	六(二十) 53,366	36,431
透過損益按公允價值衡量之金融資產之淨 損失(利益)	六(二)(十八) 1,356	(1,110)
利息收入	六(十七) (5,055)	(5,998)
利息費用	六(十九) 707	842
限制員工權利新股酬勞成本	六(十一) 3,927	-
與營業活動相關之資產/負債變動數		
與營業活動相關之資產之淨變動		
透過損益按公允價值衡量之金融資產		
-流動	151,795	(54,470)
應收票據淨額	460	(4)
應收帳款淨額	(169)	109
其他應收款	1,181	10,059
當期所得稅資產	1,067	1,322
預付款項	(4,150)	(4,020)
其他流動資產-其他	(777)	(435)
與營業活動相關之負債之淨變動		
應付票據	(850)	1,543
其他應付款	40	(186)
其他流動負債	864	(291)
其他非流動負債	(90)	(81)
營運產生之現金流入(流出)	56,750	(114,351)
收取之利息	5,075	6,245
支付所得稅	(397)	(23)
營業活動之淨現金流入(流出)	61,428	(108,129)
投資活動之現金流量		
其他金融資產-流動(增加)減少	(3,652)	190,000
備供出售金融資產-非流動增加	-	(4,800)
處分備供出售金融資產-非流動價款	5,788	33,919
購置不動產、廠房及設備價款	六(二十六) (235,620)	(108,124)
預付設備款增加	六(五) -	(333)
購置無形資產價款	六(二十六) (18,397)	(28,612)
存出保證金增加	(120)	(22)
其他非流動資產增加	(474)	(2,029)
投資活動之淨現金(流出)流入	(252,475)	79,999
籌資活動之現金流量		
存入保證金增加	2,980	249
購回庫藏股	六(十二) -	(7,853)
籌資活動之淨現金流入(流出)	2,980	(7,604)
本期現金及約當現金減少數	(188,067)	(35,734)
期初現金及約當現金餘額	630,988	666,722
期末現金及約當現金餘額	\$ 442,921	\$ 630,988

後附合併財務報表附註為本合併財務報告之一部分，請併同參閱。

董事長：張東玄



經理人：張東玄



會計主管：吳蒂芬



台灣醴聯生技醫藥股份有限公司及子公司

合併財務報表附註

民國 106 年度及 105 年度

單位：新台幣仟元
(除特別註明者外)

一、公司沿革

台灣醴聯生技醫藥股份有限公司(以下簡稱「本公司」)於民國 90 年 2 月奉經濟部於中華民國核准設立，並自民國 101 年 12 月 18 日起在證券櫃檯買賣中心掛牌買賣。主要營業項目為抗體新藥之開發及從事抗體製造之技術顧問。

二、通過財務報告之日期及程序

本合併財務報告已於民國 107 年 3 月 14 日經董事會通過發布。

三、新發布及修訂準則及解釋之適用

(一)已採用金融監督管理委員會(以下簡稱「金管會」)認可之新發布、修正後國際財務報導準則之影響

下表彙列金管會認可之民國 106 年適用國際財務報導準則之新發布、修正及修訂之準則及解釋：

新發布/修正/修訂準則及解釋	國際會計準則理事會 發布之生效日
國際財務報導準則第10號、第12號及國際會計準則第28號之修正「投資個體：適用合併報表之例外規定」	民國105年1月1日
國際財務報導準則第11號之修正「取得聯合營運權益之會計處理」	民國105年1月1日
國際財務報導準則第14號「管制遞延帳戶」	民國105年1月1日
國際會計準則第1號之修正「揭露倡議」	民國105年1月1日
國際會計準則第16號及第38號之修正「可接受之折舊及攤銷方法之闡釋」	民國105年1月1日
國際會計準則第16號及第41號之修正「農業：生產性植物」	民國105年1月1日
國際會計準則第19號之修正「確定福利計畫：員工提撥金」	民國103年7月1日
國際會計準則第27號之修正「單獨財務報表之權益法」	民國105年1月1日
國際會計準則第36號之修正「非金融資產可回收金額之揭露」	民國103年1月1日
國際會計準則第39號之修正「衍生工具之約務更替與避險會計之持續適用」	民國103年1月1日
國際財務報導解釋第21號「公課」	民國103年1月1日
2010-2012週期之年度改善	民國103年7月1日
2011-2013週期之年度改善	民國103年7月1日
2012-2014週期之年度改善	民國105年1月1日

本集團經評估上述準則及解釋對本集團財務狀況與財務績效並無重大影響。

(二) 尚未採用金管會認可之新發布、修正後國際財務報導準則之影響

下表彙列金管會認可之民國 107 年適用之國際財務報導準則之新發佈、修正及修訂之準則及解釋：

新發布/修正/修訂準則及解釋	國際會計準則理事會 發布之生效日
國際財務報導準則第2號之修正「股份基礎給付交易之分類及衡量」	民國107年1月1日
國際財務報導準則第4號之修正「於國際財務報導準則第4號『保險合約』下國際財務報導準則第9號『金融工具』之適用」	民國107年1月1日
國際財務報導準則第9號「金融工具」	民國107年1月1日
國際財務報導準則第15號「客戶合約之收入」	民國107年1月1日
國際財務報導準則第15號之修正「國際財務報導準則第15號『客戶合約之收入』之闡釋」	民國107年1月1日
國際會計準則第7號之修正「揭露倡議」	民國106年1月1日
國際會計準則第12號之修正「未實現損失之遞延所得稅資產之認列」	民國106年1月1日
國際會計準則第40號之修正「投資性不動產之轉列」	民國107年1月1日
國際財務報導解釋第22號「外幣交易與預收(付)對價」	民國107年1月1日
2014-2016 週期之年度改善-國際財務報導準則第1號「首次採用國際財務報導準則」	民國107年1月1日
2014-2016 週期之年度改善-國際財務報導準則第12號「對其他個體之權益之揭露」	民國106年1月1日
2014-2016 週期之年度改善-國際會計準則第28號「投資關聯企業及合資」	民國107年1月1日

除下列所述者外，本集團經評估上述準則及解釋對本集團財務狀況與財務績效並無重大影響，相關影響金額待評估完成時予以揭露：

1. 國際會計準則第 7 號之修正「揭露倡議」

此修正要求企業增加揭露有關(來自)籌資活動之負債變動，包括來自現金及非現金之變動。

經評估該修正將使本集團增加有關(來自)籌資活動之負債變動之揭露。

2. 國際會計準則第 40 號之修正「投資性不動產之轉列」

此修正釐清僅於用途改變時，始能轉入投資性不動產或從投資性不動產轉出。不動產用途是否改變應考量該不動產是否仍符合投資性不動產之定義及是否有證據證明用途改變，若僅管理階層使用該不動產之意圖改變，不足以作為支持用途改變之證據。此外，該修正新增證明用途改變之例，包括建造中或開發中之不動產(無須已完工之不動產)，開始轉供自用時可從投資性不動產轉換為自用不動產及於租賃開始日可將存貨轉換為投資性不動產。

於適用金管會認可之民國107年IFRSs版本時，本集團對於國際財務報導準則第9號(以下簡稱「IFRS 9」)係採用簡易追溯調整，對民國107年1月1日之重大影響說明如下。而本公司對於國際財務報導準則第15號之採用並無重大影響。

1. 本集團備供出售金融資產\$13,389按IFRS 9分類規定，將非屬交易目的之權益工具作一個不可撤銷的選擇，調增透過其他綜合損益按公允價值衡量之金融資產\$13,389。
2. 本集團其他金融資產-流動\$87,252，按IFRS 9分類規定，調增按攤銷後成本衡量之金融資產\$87,252。

(三) 國際會計準則理事會已發布但尚未經金管會認可之國際財務報導準則之影響

下表彙列國際會計準則理事會已發布但尚未納入金管會認可之國際財務報導準則之新發布、修正及修訂之準則及解釋：

新發布/修正/修訂準則及解釋	國際會計準則理事會 發布之生效日
國際財務報導準則第9號之修正「具負補償之提前還款特性」	民國108年1月1日
國際財務報導準則第10號及國際會計準則第28號之修正「投資者與其關聯企業或合資間之資產出售或投入」	待國際會計準則理事會決定
國際財務報導準則第16號「租賃」	民國108年1月1日
國際財務報導準則第17號「保險合約」	民國110年1月1日
國際財務報導準則第19號「計畫之修正、縮減或清償」	民國108年1月1日
國際會計準則第28號之修正「關聯企業與合資之長期權益」	民國108年1月1日
國際財務報導解釋第23號「不確定性之所得稅處理」	民國108年1月1日
2015-2017週期之年度改善	民國108年1月1日

除下列所述者外，本集團經評估上述準則及解釋對本集團財務狀況與財務績效並無重大影響，相關影響金額待評估完成時予以揭露：

1. 國際財務報導準則第16號「租賃」

國際財務報導準則第16號「租賃」取代國際會計準則第17號「租賃」及其相關解釋及解釋公告。此準則規定承租人應認列使用權資產及租賃負債(除租賃期間短於12個月或低價值標的資產之租賃外);出租人會計處理仍相同，按營業租賃及融資租賃兩種類型處理，僅增加相關揭露。

2. 國際會計準則第19號之修正「計畫之修正、縮減或清償」

此修正要求企業在確定福利計畫發生變動後，使用該次再衡量更新之精算假設來決定計畫變動後剩餘報導期間之當期服務成本及淨利息。

3. 國際財務報導解釋第 23 號「不確定性之所得稅處理」

此解釋釐清當所得稅處理存有不確定性時，企業應依據此解釋決定課稅所得(課稅損失)、課稅基礎、未使用課稅損失、未使用所得稅抵減及稅率，依國際會計準則第 12 號「所得稅」之規定認列及衡量其當期與遞延所得稅資產/負債。

四、重大會計政策之彙總說明

編製本合併財務報告所採用之主要會計政策說明如下。除另有說明外，此等政策在所有報導期間一致地適用。

(一) 遵循聲明

本合併財務報告係依據證券發行人財務報告編製準則與金管會認可之國際財務報導準則、國際會計準則、解釋及解釋公告(以下簡稱 IFRSs)編製。

(二) 編製基礎

1. 除下列重要項目外，本合併財務報告係按歷史成本編製：

- (1) 按公允價值衡量之透過損益按公允價值衡量之金融資產及負債(包括衍生工具)。
- (2) 按公允價值衡量之備供出售金融資產。
- (3) 按退休基金資產減除確定福利義務現值之淨額認列之確定福利負債。

2. 編製符合 IFRSs 之財務報告需要使用一些重要會計估計，在應用本集團的會計政策過程中亦需要管理階層運用其判斷，涉及高度判斷或複雜性之項目，或涉及合併財務報告之重大假設及估計之項目，請詳附註五說明。

(三) 合併基礎

1. 合併財務報告編製原則

- (1) 本集團將所有子公司納入合併財務報告編製之個體。子公司指受本集團控制之個體(包括結構型個體)，當本集團暴露於來自對該個體之參與之變動報酬或對該等變動報酬享有權利，且透過對該個體之權力有能力影響該等報酬時，本集團即控制該個體。子公司自本集團取得控制之日起納入合併財務報告，於喪失控制之日起終止合併。
- (2) 集團內公司間之交易、餘額及未實現損益業已銷除。子公司之會計政策已作必要之調整，與本集團採用之政策一致。

2. 列入合併財務報告之子公司：

投資公司 名稱	子公司 名稱	業務性質	所持股權百分比(%)		說明
			106年12月31日	105年12月31日	
台灣醴聯生 技醫藥股份 有限公司	醴聯投資 股份有限 公司	一般投資	100	100	

3. 未列入合併財務報告之子公司：無此情形。
4. 子公司會計期間不同之調整及處理方式：無此情形。
5. 重大限制：無此情形。
6. 對本集團具重大性之非控制權益之子公司：無此情形。

(四) 外幣換算

本集團財務報告所列之項目，係以本集團營運所處主要經濟環境之貨幣（即功能性貨幣）衡量。本合併財務報告係以本集團之功能性貨幣「新台幣」作為表達貨幣列報。

外幣交易及餘額

1. 外幣交易採用交易日或衡量日之即期匯率換算為功能性貨幣，換算此等交易產生之換算差額認列為當期損益。
2. 外幣貨幣性資產及負債餘額，按資產負債表日之即期匯率評價調整，因調整而產生之換算差額認列為當期損益。
3. 所有兌換損益按交易性質在損益表之「其他利益及損失」列報。

(五) 資產負債區分流動及非流動之分類標準

1. 資產符合下列條件之一者，分類為流動資產：

- (1) 預期將於正常營業週期中實現該資產，或意圖將其出售或消耗者。
- (2) 主要為交易目的而持有者。
- (3) 預期於資產負債表日後十二個月內實現者。
- (4) 現金或約當現金，但於資產負債表日後至少十二個月交換或用以清償負債受到限制者除外。

本集團將所有不符合上述條件之資產分類為非流動。

2. 負債符合下列條件之一者，分類為流動負債：

- (1) 預期將於正常營業週期中清償者。
- (2) 主要為交易目的而持有者。
- (3) 預期於資產負債表日後十二個月內到期清償者。
- (4) 不能無條件將清償期限遞延至資產負債表日後至少十二個月者。負債之條款，可能依交易對方之選擇，以發行權益工具而導致清償者，不影響其分類。

本集團將所有不符合上述條件之負債分類為非流動。

(六) 約當現金

約當現金係指短期並具高度流動性之投資，該投資可隨時轉換成定額現金且價值變動之風險甚小。定期存款符合前述定義且其持有目的係為滿足營運上之短期現金承諾者，分類為約當現金。

(七) 透過損益按公允價值衡量之金融資產

1. 透過損益按公允價值衡量之金融資產係指持有供交易之金融資產。金融資產若在取得時主要係為短期內出售，則分類為持有供交易之金融資產。

2. 本集團對於符合交易慣例之持有供交易之金融資產係採交易日會計。
3. 透過損益按公允價值衡量之金融資產，於原始認列時按公允價值衡量，相關交易成本則認列為當期損益。續後按公允價值衡量，其公允價值之變動認列於當期損益。

(八) 備供出售金融資產

1. 備供出售金融資產係指定為備供出售或未被分類為任何其他類別之非衍生金融資產。
2. 本集團對於符合交易慣例之備供出售金融資產係採用交易日會計。
3. 備供出售金融資產於原始認列時按其公允價值加計交易成本衡量，續後按公允價值衡量，其公允價值之變動認列於其他綜合損益。

(九) 應收款

係屬原始產生之應收款，係在正常營業過程中就商品銷售或服務提供所產生之應收客戶款項。於原始認列時按公允價值衡量，後續採有效利息法按攤銷後成本扣除減損後之金額衡量。惟屬未付息之短期應收帳款，因折現影響不重大，後續以原始發票金額衡量。

(十) 金融資產減損

1. 本集團於每一資產負債表日，評估是否已經存在減損之任何客觀證據，顯示某一或一組金融資產於原始認列後發生一項或多項事項（即「損失事項」），且該損失事項對一金融資產或一組金融資產之估計未來現金流量具有能可靠估計之影響。
2. 本集團經評估當已存在減損之客觀證據，且已發生減損損失時，按以下方式處理：
備供出售金融資產係以該資產之取得成本（減除任何已償付之本金及攤銷數）與現時公允價值間之差額，再減除該金融資產先前列入損益之減損損失，自其他綜合損益重分類至當期損益。屬債務工具投資者，當其公允價值於後續期間增加，且該增加能客觀地連結至減損損失認列後發生之事項，則該減損損失於當期損益迴轉。屬權益工具投資者，其已認列於損益之減損損失不得透過當期損益迴轉。認列及迴轉減損損失之金額係直接自資產之帳面金額調整。

(十一) 金融資產之除列

本集團於符合下列情況之一時，將除列金融資產：

1. 收取來自金融資產現金流量之合約權利失效。
2. 移轉收取金融資產現金流量之合約權利，且業已移轉金融資產所有權之幾乎所有風險及報酬。
3. 既未移轉亦未保留金融資產所有權之幾乎所有風險及報酬，惟未保留對金融資產之控制。

(十二) 營業租賃

營業租賃之租賃收益扣除給予承租人之任何誘因，於租賃期間內按直線法攤銷認列為當期損益。

(十三) 不動產、廠房及設備

1. 不動產、廠房及設備係以取得成本為入帳基礎，並將購建期間之有關利息資本化。
2. 後續成本只有在與該項目有關之未來經濟效益很有可能流入本集團，且該項目之成本能可靠衡量時，才包括在資產之帳面金額或認列為一項單獨資產。被重置部分之帳面金額應除列。所有其他維修費用於發生時認列為當期損益。
3. 土地不提列折舊。廠房及設備採成本模式，按估計耐用年限以直線法計提折舊。本集團於每一財務年度結束日對各項資產之殘值、耐用年限及折舊方法進行檢視，若殘值及耐用年限之預期值與先前之估計不同時，或資產所含之未來經濟效益之預期消耗型態已有重大變動，則自變動發生日起依國際會計準則第8號「會計政策、會計估計變動及錯誤」之會計估計變動規定處理。各項資產之耐用年限如下：

房屋及建築	10年 ~ 50年
試驗設備	5年 ~ 10年
辦公設備	3年 ~ 6年
出租資產	35年 ~ 50年
其他設備	3年 ~ 5年

(十四) 投資性不動產

投資性不動產以取得成本認列，後續衡量採成本模式。除土地外，按估計耐用年限以直線法提列折舊，耐用年限為10~50年。

(十五) 無形資產

1. 專門技術係股東以專門技術投資入股者，作價投資時以其公允價值為入帳基礎，並依估計效益年數按10年直線法攤銷。
2. 專門技術以現金取得者，以取得成本為入帳基礎，並依估計效益年數按直線法攤銷。

(十六) 非金融資產減損

本集團於資產負債表日針對有減損跡象之資產，估計其可回收金額，當可回收金額低於其帳面價值時，則認列減損損失。可回收金額係指一項資產之公允價值減處分成本或其使用價值，兩者較高者。除商譽外，當以前年度已認列資產減損之情況不存在或減少時，則迴轉減損損失，惟迴轉減損損失而增加之資產帳面金額，不超過該資產若未認列減損損失情況下減除折舊或攤銷後之帳面金額。

(十七) 應付帳款及票據

應付帳款及票據係在正常營業過程中自供應商取得商品或勞務而應支付之義務。於原始認列時按公允價值衡量，後續採有效利息法按攤銷後成本衡量。惟屬未付息之短期應付帳款，因折現影響不重大，後續以原始發票金額衡量。

(十八) 金融負債之除列

本集團於合約所載之義務履行、取消或到期時，除列金融負債。

(十九) 員工福利

1. 短期員工福利

短期員工福利係以預期支付之非折現金額衡量，並於相關服務提供時認列為費用。

2. 退休金

(1) 確定提撥計畫

對於確定提撥計畫，係依權責發生基礎將應提撥之退休基金數額認列為當期之退休金成本。預付提撥金於可退還現金或減少未來給付之範圍內認列為資產。

(2) 確定福利計畫

A. 確定福利計畫下之淨義務係以員工當期或過去服務所賺得之未來福利金額折現計算，並以資產負債表日之確定福利義務現值減除計畫資產之公允價值。確定福利淨義務每年由精算師採用預計單位福利法計算，折現率則參考資產負債表日與確定福利計畫之貨幣及期間一致之政府公債（於資產負債表日）之市場殖利率。

B. 確定福利計畫產生之再衡量數於發生當期認列於其他綜合損益，並表達於保留盈餘。

3. 離職福利

離職福利係於正常退休日前終止對員工之聘僱或當員工決定接受公司之福利邀約以換取聘僱之終止而提供之福利。本集團係於不再能撤銷離職福利之要約或於認列相關重組成本之孰早者時認列費用。不預期在資產負債表日後 12 個月全部清償之福利應予以折現。

4. 員工酬勞及董監酬勞

員工酬勞及董監事酬勞係於具法律或推定義務且金額可合理估計時，認列為費用及負債。嗣後決議實際配發金額與估列金額有差異時，則按會計估計變動處理。另以股票發放員工酬勞者，計算股數之基礎為董事會決議日前一收盤價。

(二十) 員工股份基礎給付

1. 以權益交割之股份基礎給付協議係於給與日以所給與權益商品之公允價值衡量所取得之員工勞務，於既得期間認列為酬勞成本，並相對調整

權益。權益商品之公允價值應反映市價既得條件及非既得條件之影響。認列之酬勞成本係隨著預期將符合服務條件及非市價既得條件之獎勵數量予以調整，直至最終認列金額係以既得日既得數量認列。另，本集團係選擇以與員工確認認購股數之日為給與日，並於以後各期財務報告一致適用。

2. 限制員工權利新股：

(1) 於給與日以所給與之權益商品公允價值基礎於既得期間認列酬勞成本。

(2) 員工無償取得限制員工權利新股，員工若於既得期間內離職，於離職當日即視為未符既得條件，本公司將依法無償收回其股份並辦理註銷。

(二十一) 所得稅

1. 所得稅費用包含當期及遞延所得稅。除與列入其他綜合損益或直接列入權益之項目有關之所得稅分別列入其他綜合損益或直接列入權益外，所得稅係認列於損益。
2. 本集團依據營運及產生應課稅所得之所在國家在資產負債表日已立法或已實質性立法之稅率計算當期所得稅。管理階層就適用所得稅相關法規定期評估所得稅申報之狀況，並在適用情況下根據預期須向稅捐機關支付之稅款估列所得稅負債。未分配盈餘依所得稅法加徵 10% 之所得稅，嗣盈餘產生年度之次年度於股東會通過盈餘分派案後，始就實際盈餘之分派情形，認列 10% 之未分配盈餘所得稅費用。
3. 遞延所得稅採用資產負債表法，按資產及負債之課稅基礎與其於資產負債表之帳面金額所產生之暫時性差異認列。若遞延所得稅源自於交易（不包括企業合併）中對資產或負債之原始認列，且在交易當時未影響會計利潤或課稅所得（課稅損失），則不予認列。遞延所得稅採用在資產負債表日已立法或已實質性立法，並於有關之遞延所得稅資產實現或遞延所得稅負債清償時預期適用之稅率（及稅法）為準。
4. 遞延所得稅資產於暫時性差異很有可能用以抵減未來應課稅所得之範圍內認列，並於每一資產負債表日重評估未認列及已認列之遞延所得稅資產。
5. 當有法定執行權將所認列之當期所得稅資產及負債金額互抵且有意圖以淨額基礎清償或同時實現資產及清償負債時，始將當期所得稅資產及當期所得稅負債互抵；當有法定執行權將當期所得稅資產及當期所得稅負債互抵，且遞延所得稅資產及負債由同一稅捐機關課徵所得稅之同一納稅主體、或不同納稅主體產生但各主體意圖以淨額基礎清償或同時實現資產及清償負債時，始將遞延所得稅資產及負債互抵。

6. 因研究發展支出而產生之未使用所得稅抵減遞轉後期部分，係在很有可能未來課稅所得以供未使用所得稅抵減使用之範圍內，認列遞延所得稅資產。

(二十二) 股本

1. 普通股分類為權益，直接歸屬於發行新股之增額成本以扣除所得稅後之淨額於權益中列為價款減項。
2. 本公司買回已發行股票時，將所支付之對價包括任何可直接歸屬之增額成本以稅後淨額認列為股東權益之減項。買回之股票後續再發行時，所收取之對價扣除任何可直接歸屬之增額成本及所得稅影響後與帳面價值之差額認列為股東權益之調整。

(二十三) 股利分配

分派予本公司股東之股利於本公司股東會決議分派股利時於財務報告認列，分派現金股利認列為負債，分派股票股利則認列為待分配股票股利，並於發行新股基準日時轉列普通股及股本溢價。

(二十四) 收入認列

1. 授權合約若未同時符合下列條件，於授權期間以合理而有系統之方法認列為權利金收入，不得一次認列：
 - (1) 權利金之金額固定或不可退款。
 - (2) 合約係不可取消。
 - (3) 被授權方得自由處置相關權利。
 - (4) 授權方於交付權利後無須履行其他義務。
2. 勞務收入係依下列方式認列：
 - (1) 當提供勞務之交易結果能合理估計時，應以資產負債表日交易之完成程度認列收入。
 - (2) 當提供勞務之交易結果無法合理估計時，收入之認列應考慮已發生成本回收之可能性。若已發生成本很有可能回收時，就預期可回收之已發生成本範圍內認列收入；若已發生成本非屬很有可能回收時，不認列收入，且該已發生成本仍於當期認列費用。
 - (3) 若提供勞務之交易結果估計發生虧損時，立即認列損失。但如以後年度估計虧損減少時，將其減少數沖回，作為該年度之利益。

(二十五) 政府補助

政府補助於可合理確信企業將遵循政府補助所附加之條件，且將可收到該項補助時，按公允價值認列。若政府補助之性質係補償本集團發生之費用，則在相關費用發生期間依有系統之基礎將政府補助認列為當期損益。

(二十六) 營運部門

本集團營運部門資訊與提供給主要營運決策者之內部管理報告採一致之方式報導。主要營運決策者負責分配資源予營運部門並評估其績效。

五、重大會計判斷、估計及假設不確定性之主要來源

本集團編製本合併財務報告時，管理階層已依據資產負債表日當時之情況對於未來事件之合理預期作出會計估計及假設，針對所採用之會計政策則尚無需運用重大會計判斷。所作出之重大會計估計與假設可能與實際結果存有差異，將考量歷史經驗及其他因子持續評估及調整。該等估計及假設具有導致資產及負債帳面金額於下個財務年度重大調整之風險。請詳下列對重大會計、估計與假設不確定性之說明：

重要會計估計及假設

無形資產(商譽除外)減損評估

資產減損評估過程中，本集團需依賴主觀判斷並依據資產使用模式及產業特性，決定特定資產群組之獨立現金流量、資產耐用年數及未來可能產生之收益與費損，任何由於經濟狀況之變遷或集團策略所帶來的估計改變均可能在未來造成重大減損。

六、重要會計項目之說明

(一) 現金及約當現金

	106年12月31日	105年12月31日
庫存現金	\$ 42	\$ 47
活期存款	29,208	84,882
外幣活期存款	2,288	6,114
約當現金-定期存款	411,383	459,945
約當現金-附買回債券	-	80,000
	<u>\$ 442,921</u>	<u>\$ 630,988</u>

1. 本集團往來之金融機構信用品質穩定，且本集團與多家金融機構往來以分散信用風險，預期發生違約之可能性甚低。
2. 本集團未有將現金及約當現金提供質押之情形。

(二) 透過損益按公允價值衡量之金融資產

	106年12月31日	105年12月31日
流動項目：		
持有供交易之金融資產	\$ 50,000	\$ 200,000
開放型基金		
持有供交易之金融資產評價調整		
開放型基金	804	2,160
	<u>\$ 50,804</u>	<u>\$ 202,160</u>

1. 本集團透過損益按公允價值衡量之金融資產於民國 106 年及 105 年度認列之淨（損失）利益分別計(\$1,356)及\$1,110。
2. 本集團未有將透過損益按公允價值衡量之金融資產提供質押之情形。

(三) 其他金融資產

	<u>106年12月31日</u>	<u>105年12月31日</u>
定期存款	\$ 87,252	\$ 83,600

係承作期間為超過 3 個月至 1 年間之無質押定期存款。

(四) 備供出售金融資產

<u>項目</u>	<u>106年12月31日</u>	<u>105年12月31日</u>
非流動項目：		
非上市櫃公司股票	\$ 18,095	\$ 22,883
備供出售金融資產評價調整	(4,706)	(286)
	<u>\$ 13,389</u>	<u>\$ 22,597</u>

本集團於民國 106 年及 105 年度因公允價值變動認列於其他綜合益(損)之金額分別為(\$4,420)及(\$27,731)。

(五) 不動產、廠房及設備

	土地	房屋及建築	試驗設備	辦公設備	出租資產	待驗設備	未完工程	其他設備	合計	預付設備款
106年1月1日										
成本	\$ 285,106	\$ 575,581	\$ 109,220	\$ 5,988	\$ 41,198	\$ 1,939	\$ 76,095	\$ 3,704	\$ 1,098,831	\$ 333
累計折舊	-	(24,978)	(44,308)	(3,739)	(1,901)	-	-	(431)	(75,357)	-
	<u>\$ 285,106</u>	<u>\$ 550,603</u>	<u>\$ 64,912</u>	<u>\$ 2,249</u>	<u>\$ 39,297</u>	<u>\$ 1,939</u>	<u>\$ 76,095</u>	<u>\$ 3,273</u>	<u>\$ 1,023,474</u>	<u>\$ 333</u>
106年										
1月1日	\$ 285,106	\$ 550,603	\$ 64,912	\$ 2,249	\$ 39,297	\$ 1,939	\$ 76,095	\$ 3,273	\$ 1,023,474	\$ 333
增添	-	20,847	14,937	433	188,993	-	-	-	225,210	-
本期移轉(註)	(53,599)	(9,315)	2,238	-	100,405	(1,939)	(76,095)	-	(38,305)	(333)
折舊費用	-	(18,272)	(16,259)	(690)	(3,786)	-	-	(564)	(39,571)	-
12月31日	<u>\$ 231,507</u>	<u>\$ 543,863</u>	<u>\$ 65,828</u>	<u>\$ 1,992</u>	<u>\$ 324,909</u>	<u>\$ -</u>	<u>\$ -</u>	<u>\$ 2,709</u>	<u>\$ 1,170,808</u>	<u>\$ -</u>
106年12月31日										
成本	\$ 231,507	\$ 575,902	\$ 126,233	\$ 6,124	\$ 332,608	\$ -	\$ -	\$ 3,607	\$ 1,275,981	\$ -
累計折舊	-	(32,039)	(60,405)	(4,132)	(7,699)	-	-	(898)	(105,173)	-
	<u>\$ 231,507</u>	<u>\$ 543,863</u>	<u>\$ 65,828</u>	<u>\$ 1,992</u>	<u>\$ 324,909</u>	<u>\$ -</u>	<u>\$ -</u>	<u>\$ 2,709</u>	<u>\$ 1,170,808</u>	<u>\$ -</u>

註：係部分自不動產、廠房及設備轉至投資性不動產為\$38,638。

	土地	房屋及建築	試驗設備	辦公設備	出租資產	待驗設備	未完工程	其他設備	合計	預付設備款
105年1月1日										
成本	\$ 270,728	\$ 544,495	\$ 73,191	\$ 4,082	\$ 85,236	\$ -	\$ -	\$ 420	\$ 978,152	\$ 3,480
累計折舊	-	(12,860)	(34,739)	(3,544)	(823)	-	-	(407)	(52,373)	-
	<u>\$ 270,728</u>	<u>\$ 531,635</u>	<u>\$ 38,452</u>	<u>\$ 538</u>	<u>\$ 84,413</u>	<u>\$ -</u>	<u>\$ -</u>	<u>\$ 13</u>	<u>\$ 925,779</u>	<u>\$ 3,480</u>
105年										
1月1日	\$ 270,728	\$ 531,635	\$ 38,452	\$ 538	\$ 84,413	\$ -	\$ -	\$ 13	\$ 925,779	\$ 3,480
增添	-	1,426	33,994	2,123	-	1,939	75,466	3,305	118,253	333
本期移轉	14,378	29,660	2,851	-	(44,038)	-	629	-	3,480	(3,480)
折舊費用	-	(12,118)	(10,385)	(412)	(1,078)	-	-	(45)	(24,038)	-
12月31日	<u>\$ 285,106</u>	<u>\$ 550,603</u>	<u>\$ 64,912</u>	<u>\$ 2,249</u>	<u>\$ 39,297</u>	<u>\$ 1,939</u>	<u>\$ 76,095</u>	<u>\$ 3,273</u>	<u>\$ 1,023,474</u>	<u>\$ 333</u>
105年12月31日										
成本	\$ 285,106	\$ 575,581	\$ 109,220	\$ 5,988	\$ 41,198	\$ 1,939	\$ 76,095	\$ 3,704	\$ 1,098,831	\$ 333
累計折舊	-	(24,978)	(44,308)	(3,739)	(1,901)	-	-	(431)	(75,357)	-
	<u>\$ 285,106</u>	<u>\$ 550,603</u>	<u>\$ 64,912</u>	<u>\$ 2,249</u>	<u>\$ 39,297</u>	<u>\$ 1,939</u>	<u>\$ 76,095</u>	<u>\$ 3,273</u>	<u>\$ 1,023,474</u>	<u>\$ 333</u>

不動產、廠房及設備無減損及提供擔保之情形。

(六) 投資性不動產

	<u>土地</u>	<u>房屋及建築</u>	<u>合計</u>
106年1月1日			
成本	\$ -	\$ -	\$ -
累計折舊及減損	-	-	-
	<u>\$ -</u>	<u>\$ -</u>	<u>\$ -</u>
<u>106年</u>			
1月1日	\$ -	\$ -	\$ -
移轉(註)	20,162	18,476	38,638
折舊費用	-	(1,414)	(1,414)
12月31日	<u>\$ 20,162</u>	<u>\$ 17,062</u>	<u>\$ 37,224</u>
106年12月31日			
成本	\$ 20,162	\$ 27,674	\$ 47,836
累計折舊及減損	-	(10,612)	(10,612)
	<u>\$ 20,162</u>	<u>\$ 17,062</u>	<u>\$ 37,224</u>

105 年度無此情形。

註：係自不動產、廠房及設備轉至此投資性不動產為\$38,638，請詳附註六(五)。

1. 投資性不動產之租金收入及直接營運費用：

	<u>106年度</u>
投資性不動產之租金收入	<u>\$ 2,633</u>
當期產生租金收入之投資性不動產所發生之直接營運費用	<u>\$ 1,414</u>
當期未產生租金收入之投資性不動產所發生之直接營運費用	<u>\$ -</u>

2. 本公司持有之投資性不動產於民國 106 年 12 月 31 日之公允價值為\$61,000。民國 106 年 12 月 31 日之公允價值係採用比較法。比較法係將估價對象與近期有過交易之類似房地產價值進行比較。

(七) 無形資產

	開發中 融合瘤細胞 及單株抗體	已開發 融合瘤細胞 及單株抗體	醣質抗原 專利技術	合計
106年1月1日				
成本	\$ 18,190	\$ 5,292	\$ 68,473	\$ 91,955
累計攤銷	—	(2,364)	(32,358)	(34,722)
	<u>\$ 18,190</u>	<u>\$ 2,928</u>	<u>\$ 36,115</u>	<u>\$ 57,233</u>
106年				
1月1日	\$ 18,190	\$ 2,928	\$ 36,115	\$ 57,233
攤銷費用(註)	—	(1,059)	(10,318)	(11,377)
12月31日	<u>\$ 18,190</u>	<u>\$ 1,869</u>	<u>\$ 25,797</u>	<u>\$ 45,856</u>
106年12月31日				
成本	\$ 18,190	\$ 5,292	\$ 68,473	\$ 91,955
累計攤銷	—	(3,423)	(42,676)	(46,099)
	<u>\$ 18,190</u>	<u>\$ 1,869</u>	<u>\$ 25,797</u>	<u>\$ 45,856</u>
	開發中 融合瘤細胞 及單株抗體	已開發 融合瘤細胞 及單株抗體	醣質抗原 專利技術	合計
105年1月1日				
成本	\$ 18,190	\$ 5,292	\$ 68,473	\$ 91,955
累計攤銷	—	(1,306)	(22,039)	(23,345)
	<u>\$ 18,190</u>	<u>\$ 3,986</u>	<u>\$ 46,434</u>	<u>\$ 68,610</u>
105年				
1月1日	\$ 18,190	\$ 3,986	\$ 46,434	\$ 68,610
攤銷費用(註)	—	(1,058)	(10,319)	(11,377)
12月31日	<u>\$ 18,190</u>	<u>\$ 2,928</u>	<u>\$ 36,115</u>	<u>\$ 57,233</u>
105年12月31日				
成本	\$ 18,190	\$ 5,292	\$ 68,473	\$ 91,955
累計攤銷	—	(2,364)	(32,358)	(34,722)
	<u>\$ 18,190</u>	<u>\$ 2,928</u>	<u>\$ 36,115</u>	<u>\$ 57,233</u>

註：攤銷費用係列示於營業費用之研究發展費用項下。

相關授權內容請詳附註六(二十三)重大合約「取得授權」(1)及(3)之說明。

(八) 其他應付款

	<u>106年12月31日</u>	<u>105年12月31日</u>
應付薪資及獎金	\$ 9,161	\$ 7,880
應付材料費	1,400	1,855
應付勞務費	777	237
應付設備款	311	7,403
應付授權金	-	15,423
應付代扣稅款	-	3,150
其他	1,814	2,071
	<u>\$ 13,463</u>	<u>\$ 38,019</u>

(九) 其他非流動負債

	<u>106年12月31日</u>	<u>105年12月31日</u>
應計退休金	\$ 4,616	\$ 4,561
存入保證金	3,639	659
	<u>\$ 8,255</u>	<u>\$ 5,220</u>

(十) 退休金

1. (1) 本公司依據「勞動基準法」之規定，訂有確定福利之退休辦法，適用於民國 94 年 7 月 1 日實施「勞工退休金條例」前所有正式員工之服務年資，以及於實施「勞工退休金條例」後選擇繼續適用勞動基準法員工之後續服務年資。員工符合退休條件者，退休金之支付係根據服務年資及退休前 6 個月之平均薪資計算，15 年以內(含)的服務年資每滿一年給予兩個基數，超過 15 年之服務年資每滿一年給予一個基數，惟累積最高以 45 個基數為限。本公司按月就薪資總額 2% 提撥退休基金，以勞工退休準備金監督委員會之名義專戶儲存於台灣銀行。另本公司於每年年度終了前，估算前項勞工退休準備金專戶餘額，若該餘額不足給付次一年度內預估符合退休條件之勞工依前述計算之退休金數額，本公司將於次年度三月底前一次提撥其差額。

(2) 資產負債表認列之金額如下：

	<u>106年12月31日</u>	<u>105年12月31日</u>
確定福利義務現值	\$ 6,545	\$ 6,319
計畫資產公允價值	(1,929)	(1,758)
淨確定福利負債	<u>\$ 4,616</u>	<u>\$ 4,561</u>
(表列「其他非流動負債」)		

(3) 淨確定福利義務負債之變動如下：

	確定福利義務現值	計畫資產公允價值	淨確定福利負債
106年			
1月1日餘額	\$ 6,319	(\$ 1,758)	\$ 4,561
利息費用(收入)	88	(25)	63
	<u>6,407</u>	<u>(1,783)</u>	<u>4,624</u>
再衡量數：			
計畫資產報酬 (不包括包含於 利息收入或費 用之金額)	-	7	7
財務假設變動 影響數	206	-	206
經驗調整	(68)	-	(68)
	<u>138</u>	<u>7</u>	<u>145</u>
提撥退休基金	-	(153)	(153)
12月31日餘額	<u>\$ 6,545</u>	<u>(\$ 1,929)</u>	<u>\$ 4,616</u>
	確定福利義務現值	計畫資產公允價值	淨確定福利負債
105年			
1月1日餘額	\$ 5,744	(\$ 1,589)	\$ 4,155
利息費用(收入)	98	(27)	71
	<u>5,842</u>	<u>(1,616)</u>	<u>4,226</u>
再衡量數：			
計畫資產報酬 (不包括包含於 利息收入或費 用之金額)	-	10	10
財務假設變動 影響數	214	-	214
經驗調整	263	-	263
	<u>477</u>	<u>10</u>	<u>487</u>
提撥退休基金	-	(152)	(152)
12月31日餘額	<u>\$ 6,319</u>	<u>(\$ 1,758)</u>	<u>\$ 4,561</u>

- (4) 本公司之確定福利退休計畫基金資產，係由臺灣銀行按該基金年度投資運用計畫所定委託經營項目之比例及金額範圍內，依勞工退休基金收支保管及運用辦法第六條之項目(即存放國內外之金融機構，投資國內外上市、上櫃或私募之權益證券及投資國內外不動產之證券化商品等)辦理委託經營，相關運用情形係由勞工退休基金監理會進行監督。該基金之運用，其每年決算分配之最低收益，不得低於依當地銀行二年定期存款利率計算之收益，若有不足，則經主管機關核准後由國庫補足，因本公司無權參與該基金之運作及管理，故無法依國際會計準則第19號第142段規定揭露計劃公允價值之分類。民國106年及105年12月31日構成該基金總資產公允價值，請詳政府公告之各年度之勞工退休金基金運用報告。
- (5) 有關退休金之精算假設彙總如下：

	106年度	105年度
折現率	1.10%	1.40%
未來薪資增加率	4.00%	4.00%

對於未來死亡率之假設係按照已公布的統計數字及經驗估計。因採用之主要精算假設變動而影響之確定福利義務現值分析如下：

	折現率		未來薪資增加率	
	增加1%	減少1%	增加1%	減少1%
106年12月31日				
對確定福利義務現值之影響	(\$ 690)	\$ 714	\$ 628	(\$ 612)
105年12月31日				
對確定福利義務現值之影響	(\$ 717)	\$ 742	\$ 660	(\$ 641)

上述之敏感度分析係基於其他假設不變的情況下分析單一假設變動之影響。實務上許多假設的變動可能是連動的。敏感度分析係與計算資產負債表之淨退休金負債所採用之方法一致。

本期編製敏感度分析所使用之方法與假設與前期相同。

- (6) 本公司於民國107年度預計支付予退休計畫之提撥金為\$153。
2. (1) 自民國94年7月1日起，本公司及國內子公司依據「勞工退休金條例」，訂有確定提撥之退休辦法，適用於本國籍之員工。本公司及國內子公司就員工選擇適用「勞工退休金條例」所定之勞工退休金制度部分，每月按薪資之6%提繳勞工退休金至勞保局員工個人帳戶，員工退休金之支付依員工個人之退休金專戶及累積收益之金額採月退休金或一次退休金方式領取。
- (2) 民國106年及105年度，本集團依上開退休金辦法認列之退休金成本分別為\$1,675及\$1,450。

(十一) 股份基礎給付

1. 截至民國 106 年 12 月 31 日，本公司之股份基礎給付協議如下：

協議之類型	給與日	給與數量 (仟股)	合約期間	既得條件
限制員工權利新股計畫	106.08.18	790	3年	服務年資與績效條件之達成

本公司發行之限制員工權利新股，於既得期間內不得出售、質押、轉讓、贈與他人、設定或作其他方式之處分，且無股息、紅利、資本公積受配及現金增資之權利。員工於既得期間內離職，於離職生效日即視為未符既得條件，本公司將依法無償收回其股份並辦理註銷。

2. 上述股份基礎給付協議之詳細資訊如下：

	106年 數量(仟股)
1月1日期初流通在外	-
本期發行股數	790
本期失效股數	(50)
12月31日期末流通在外	\$ 740

3. 資產負債表日流通在外之股份基礎給付到期日及履約價格如下：

協議之類型	核准發行日	到期日	106年12月31日 股數(仟股)	履約價格(元)
限制員工 權利新股	106年8月18日	109年8月17日	740	\$ -

4. 本公司給與之限制員工權利新股係以給與日之市價為每單位之公允價值，相關資訊如下：

協議之類型	給與日	股價 (元)	履約 價格 (元)	預期 波動率	預期存 續期間	預期 股利	無風險 利率	每單位 公允價值 (元)
限制員工 權利新股	106.08.18	\$25.10	-	-	-	-	-	\$ 25.10

5. 股份基礎給付交易產生之費用如下：

	106年度
權益交割	\$ 3,927

(十二)股本

1. 民國 106 年 12 月 31 日，本公司額定資本額為\$1,000,000，每股面額 10 元，分為 100,000 仟股，實收資本額為\$764,985。本公司已發行股份之股款均已收訖，另本公司普通股期初至期末流通在外股數調節如下：

	<u>106年(註)</u>	<u>105年(註)</u>
1月1日	75,554	75,758
購回庫藏股	-	(204)
12月31日	<u>75,554</u>	<u>75,554</u>

註：單位為仟股。

2. 本公司於民國 106 年 8 月 9 日董事會決議無償發行限制員工權利新股 790 仟股，新股發行基準日為民國 106 年 8 月 18 日，每股認購價格為 0 元，本次發行普通股之權利義務，於員工達成既得條件前，除限制股份之轉讓權利外，亦無股息、紅利、資本公積受配及現金增資之權利，餘與其他已發行普通股相同。截至民國 106 年 12 月 31 日止，尚無已既得之限制員工權利新股，故尚無此部分之流通在外股數。
3. 庫藏股

(1) 股份收回原因及其數量：

持有股份之 公司名稱	收回 原因	106年12月31日		105年12月31日	
		股數 (仟股)	帳面金額	股數 (仟股)	帳面金額
本公司	供轉讓 股份予 員工	204	\$ 7,853	1,439	\$ 100,106

- (2) 證券交易法規定公司對買回發行在外股份之數量比例，不得超過公司已發行股份總數百分之十，收買股份之總金額，不得逾保留盈餘加計發行股份溢價及已實現之資本公積金額。
- (3) 本公司持有之庫藏股票依證券交易法規定不得質押，於未轉讓前亦不得享有股東權利。
- (4) 依證券交易法規定，因供轉讓股份予員工所買回之股份，應於買回之日起三年內將其轉讓，逾期未轉讓者，視為公司未發行股份，並應辦理變更登記銷除股份。

(十三) 資本公積

依公司法規定，超過票面金額發行股票所得之溢額及受領贈與之所得之資本公積，除得用於彌補虧損外，於公司無累積虧損時，按股東原有股份之比例發給新股或現金。另依證券交易法之相關規定，以上開資本公積撥充資本時，每年以其合計數不超過實收資本額百分之十為限。公司非於盈餘公積填補資本虧損仍有不足時，不得以資本公積補充之。

(十四) 保留盈餘

1. 依本公司章程規定，年度總決算如有盈餘，除完納稅捐、彌補歷年虧損外，次提列 10% 為法定盈餘公積，但法定盈餘公積已達實收資本總額時，不在此限。必要時另依法令或主管機關規定提列或迴轉特別盈餘公積後，如尚有餘額，得加計以前年度未分配盈餘，由董事會議具盈餘分配案提請股東會決議之。
2. 本公司所營事業目前處於營運成長階段，為因應國內外競爭之投資環境、長期資本預算規劃及考量未來營運成長暨資金需求，現階段採取低現金股利加額外股利政策。盈餘分配以不低於當年度可分配盈餘之百分之十，惟可分配盈餘低於實收資本額百分之一時，可決議全數轉入保留盈餘不予分配。盈餘分配時，其中現金股利之發放不低於當年度分配股利之百分之十，以滿足股東對現金流入之需求。惟現金股利每股發放金額不足 1 元時，得全數改採股票股利發放之。
3. 法定盈餘公積除彌補公司虧損及按股東原有股份之比例發給新股或現金外，不得使用之，惟發給新股或現金者，以該項公積超過實收資本額百分之二十五之部分為限。
4. 本公司分派盈餘時，依法令規定須就當年度資產負債表日之其他權益項目借方餘額提列特別盈餘公積始得分派，嗣後其他權益項目借方餘額迴轉時，迴轉金額得列入可供分派盈餘中。
5. (1) 本公司於民國 105 年 6 月 29 日經股東會決議民國 104 年度虧損撥補案，以資本公積 \$77,805 彌補虧損。
(2) 本公司於民國 106 年 6 月 22 日經股東會決議民國 105 年度虧損撥補案，以資本公積 \$97,886 彌補虧損。
以上有關股東會決議虧損撥補情形，與董事會提議並無差異，請至台灣證券交易所之「公開資訊觀測站」查詢。
6. 本公司於民國 107 年 3 月 14 日經董事會提議民國 106 年度虧損撥補案，擬以資本公積 \$203,641 彌補虧損。前述民國 106 年度虧損撥補案，截至民國 107 年 3 月 14 日止，尚未經股東會決議。
7. 有關員工酬勞及董監酬勞資訊，請詳附註六(二十一)。

(十五) 其他權益項目

備供出售投資：

	<u>106年</u>	<u>105年</u>
1月1日	(\$ 286)	\$ 24,152
備供出售投資評價調整	(4,420)	(27,731)
備供出售投資評價調整之稅額	-	3,293
12月31日	<u>(\$ 4,706)</u>	<u>(\$ 286)</u>

(十六) 營業收入

	<u>106年度</u>	<u>105年度</u>
勞務收入	\$ 634	\$ 239

(十七) 其他收入

	<u>106年度</u>	<u>105年度</u>
銀行存款利息	\$ 5,055	\$ 5,998
租金收入	10,167	2,364
其他收入	-	208
	<u>\$ 15,222</u>	<u>\$ 8,570</u>

(十八) 其他利益及損失

	<u>106年度</u>	<u>105年度</u>
淨外幣兌換利益(損失)	\$ 742	(\$ 2,670)
處分投資利益(註)	2,795	3,497
透過損益按公允價值衡量之 金融資產淨(損失)利益	(1,356)	1,110
	<u>\$ 2,181</u>	<u>\$ 1,937</u>

註：民國106年度係處分備供出售金融資產-非流動及國內基金產生之投資利益；民國105年度係處分備供出售金融資產-非流動產生之投資利益及處分國內基金產生之投資損失。

(十九) 財務成本

	<u>106年度</u>	<u>105年度</u>
利息費用-其他	\$ 707	\$ 842

(二十)費用性質之額外資訊

	106年度	105年度
員工福利費用	\$ 49,963	\$ 38,697
不動產、廠房及設備折舊費用 (含投資性不動產)	\$ 40,985	\$ 24,038
無形資產及其他非流動資產攤 銷費用	\$ 12,381	\$ 12,393

(二十一)員工福利費用

	106年度	105年度
薪資費用	\$ 42,424	\$ 33,219
勞健保費用	2,876	2,392
退休金費用	1,738	1,521
其他用人費用	2,925	1,565
	\$ 49,963	\$ 38,697

1. 依本公司章程規定，本公司依當年度獲利狀況扣除累積虧損後，如尚有餘額，應提撥員工酬勞不低於 5%，董事及監察人酬勞不高於 3%。
2. 本公司因民國 106 年及 105 年度為累積虧損，故未發放員工酬勞及董監酬勞。
3. 民國 106 年及 105 年度因係稅前淨損，故均無估列員工酬勞及董監酬勞。

(二十二)所得稅

1. 所得稅費用

(1) 所得稅費用組成部分：

	106年度	105年度
當期所得稅：		
當期所得產生之所得稅	\$ 421	\$ -
以前年度所得稅低估	-	23
當期所得稅總額	421	23
暫時性差異之原始產生及 迴轉	40	2,811
遞延所得稅總額	40	2,811
所得稅費用	\$ 461	\$ 2,834

(2) 與其他綜合(損)益相關之所得稅金額：

	106年度	105年度
備供出售金融資產公允價值 變動	\$ -	\$ 3,293

2. 所得稅費用與會計利潤關係

	<u>106年度</u>	<u>105年度</u>
稅前淨損按法定稅率計算之 所得稅(註)	(\$ 24,502)	(\$ 16,076)
按稅法規定應剔除之所得稅 影響數	(236)	(1,256)
以前年度所得稅低估數	-	23
遞延所得稅資產備抵評價 影響數	<u>25,199</u>	<u>20,143</u>
所得稅費用	<u>\$ 461</u>	<u>\$ 2,834</u>

註：適用稅率之基礎係按母公司適用之稅率計算。

3. 因暫時性差異及課稅損失而產生之各遞延所得稅資產金額如下：

	<u>106年</u>				
	<u>1月1日</u>	<u>認列於 損益</u>	<u>認列於其他 綜合淨利</u>	<u>認列於 權益</u>	<u>12月31日</u>
遞延所得稅資產：					
-暫時性差異：					
未實現兌換損失	\$ 477	(\$ 125)	\$ -	\$ -	\$ 352
應計退休金負債	690	-	-	-	690
未休假獎金	<u>134</u>	<u>-</u>	<u>-</u>	<u>-</u>	<u>134</u>
小計	<u>1,301</u>	<u>(125)</u>	<u>-</u>	<u>-</u>	<u>1,176</u>
遞延所得稅負債：					
其他	(85)	<u>85</u>	<u>-</u>	<u>-</u>	<u>-</u>
小計	<u>(85)</u>	<u>85</u>	<u>-</u>	<u>-</u>	<u>-</u>
合計	<u>\$ 1,216</u>	<u>(\$ 40)</u>	<u>\$ -</u>	<u>\$ -</u>	<u>\$ 1,176</u>

	105年				
		認列於	認列於其他	認列於	
	1月1日	損益	綜合淨利	權益	12月31日
遞延所得稅資產：					
-暫時性差異：					
未實現兌換損失	\$ 80	\$ 397	\$ -	\$ -	\$ 477
應計退休金負債	690	-	-	-	690
未休假獎金	134	-	-	-	134
其他	58	(58)	-	-	-
-尚未使用課稅損失	3,065	(3,065)	-	-	-
小計	4,027	(2,726)	-	-	1,301
遞延所得稅負債：					
備供出售金融資產					
公允價值變動	(3,293)	-	3,293	-	-
其他	-	(85)	-	-	(85)
小計	(3,293)	(85)	3,293	-	(85)
合計	\$ 734	(\$ 2,811)	\$ 3,293	\$ -	\$ 1,216

4. 本公司尚未使用之課稅損失之有效期限及未認列遞延所得稅資產相關金額如下：

106年12月31日				
發生年度	申報數/核定數	尚未抵減金額	未認列遞延	
			所得稅資產部分	最後扣抵年度
民國96年度	核定數	\$ 20,435	\$ 20,435	民國106年度
民國97年度	核定數	32,595	32,595	民國107年度
民國99年度	核定數	27,667	27,667	民國109年度
民國102年度	核定數	22,190	22,190	民國112年度
民國103年度	核定數	42,485	42,485	民國113年度
民國104年度	核定數	70,640	70,640	民國114年度
民國105年度	申報數	95,544	95,544	民國115年度
民國106年度	申報數	145,450	145,450	民國116年度
		\$ 457,006	\$ 457,006	

105年12月31日

發生年度	申報數/核定數	尚未抵減金額	未認列遞延	
			所得稅資產部分	最後扣抵年度
民國95年度	核定數	\$ 6,205	\$ 6,205	民國105年度
民國96年度	核定數	20,435	20,435	民國106年度
民國97年度	核定數	32,595	32,595	民國107年度
民國99年度	核定數	27,667	27,667	民國109年度
民國102年度	核定數	22,190	22,190	民國112年度
民國103年度	核定數	42,485	42,485	民國113年度
民國104年度	申報數	70,640	70,640	民國114年度
民國105年度	申報數	115,122	115,122	民國115年度
		<u>\$ 337,339</u>	<u>\$ 337,339</u>	

5. 本公司營利事業所得稅業經稅捐稽徵機關核定至民國 104 年度。
6. 民國 106 年及 105 年 12 月 31 日止，本公司股東可扣抵稅額帳戶餘額均為\$395，民國 106 年及 105 年度因均為累積虧損故無盈餘可供分配。
7. 未分配盈餘相關資訊

	106年12月31日	105年12月31日
87年度以後	<u>(\$ 203,641)</u>	<u>(\$ 97,886)</u>

(二十三) 重大合約

1. 取得授權

- (1) 甲公司於民國 91 年 9 月間以「醣質抗原專利技術」作價 \$10,000(表列「無形資產」)投資入股本公司，依雙方簽訂之合約規定，本公司於民國 103 年度須支付現金里程碑授權金美金計 2,000 仟元(表列「無形資產」)，業已於民國 106 年 7 月支付完畢。
- (2) 本公司與乙公司於民國 98 年 5 月簽署授權契約，乙公司同意將基因轉殖鼠相關技術授權予本公司。本公司已於民國 98 年下半年度成功將此技術轉授權其他公司，依據雙方所簽署之契約內容，本公司尚需再支付里程碑授權金(milestone payments)最高共計美金 8,500 仟元(付款之 milestone 係搭配六(二十三)2. 給與授權合約之未來可收取權利金之 milestones)。此外未來產品若成功上市，將再按照淨銷售額支付不同百分比之權利金(royalty)。
- (3) 本公司與甲公司於民國 100 年 4 月簽署授權契約，甲公司同意將融合瘤細胞及單株抗體(hybridomas and monoclonal antibodies)與相關技術授權予本公司。依據雙方所簽署之契約

內容，簽約時本公司需先支付美金 400 仟元之授權金(表列「無形資產」)；民國 101 年 2 月再支付美金 400 仟元之授權金。依約本公司於民國 103 年 3 月前若未能因運用此技術而產生相關收入，本公司得退還該授權並要求甲公司返回前述授權金，惟本公司已於民國 103 年 4 月決定不退還該授權。另未來若成功運用此技術產生相關收入，本公司將視所產生之收入給予甲公司適當獎勵金。

2. 給與授權

本公司與丙公司於民國 98 年 7 月簽署授權契約，本公司同意將所開發之單株抗體(monoclonal antibody)相關技術授權予丙公司。依據雙方所簽署之契約內容，簽約時本公司可獲得簽約金 (upfront payment) 美金 3,000 仟元(已於民國 98 年度全數認列營業收入)，未來尚可收取里程碑授權金 (milestone payments)，最高可達美金 196,000 仟元。此外未來產品若成功上市，將再按照淨銷售額收取不同百分比之權利金 (royalty)。截至民國 106 年 12 月 31 日止，本公司尚未收取里程碑授權金。

(二十四)每股虧損

			106年度		
			加權平均流通在外		
			稅後金額	股數(仟股)	每股虧損(元)
<u>基本每股虧損(註)</u>					
歸屬於母公司之本期淨損			(\$ 144,588)	75,554	(\$ 1.91)
			105年度		
			加權平均流通在外		
			稅後金額	股數(仟股)	每股虧損(元)
<u>基本每股虧損(註)</u>					
歸屬於母公司之本期淨損			(\$ 97,399)	75,705	(\$ 1.29)

註：本公司民國 106 年及 105 年度未有潛在普通股將產生反稀釋作用，故不擬計算稀釋每股虧損。

(二十五)營業租賃

本公司以營業租賃將部分廠辦出租，民國 106 年及 105 年度分別認列 \$10,167 及 \$2,364 租金收入為當期損益。本公司依一系列之租賃協議出租廠辦，該些協議自民國 107 年至 113 年屆滿。因合約約定之未來應收租賃款總額如下：

	<u>106年12月31日</u>	<u>105年12月31日</u>
不超過1年	\$ 11,826	\$ 4,133
超過1年但不超過5年	20,728	5,549
超過5年	<u>10,559</u>	<u>-</u>
	<u>\$ 43,113</u>	<u>\$ 9,682</u>

(二十六) 現金流量補充資訊

僅有部分現金支付之投資活動：

	<u>106年度</u>	<u>105年度</u>
購置不動產、廠房及設備	\$ 225,210	\$ 118,253
加：期初應付設備款	7,403	350
加：期初應付票據	3,318	242
減：期末應付設備款	(311)	(7,403)
減：期末應付票據	<u>-</u>	<u>(3,318)</u>
本期支付現金	<u>\$ 235,620</u>	<u>\$ 108,124</u>

	<u>106年度</u>	<u>105年度</u>
購置無形資產	\$ -	\$ -
加：期初應付授權金	15,423	47,694
加：期初應付代扣稅款	3,225	-
減：期末應付授權金	-	(15,423)
減：期末應付代扣稅款	<u>-</u>	<u>(3,225)</u>
匯率影響數	(251)	(434)
本期支付現金	<u>\$ 18,397</u>	<u>\$ 28,612</u>

七、關係人交易

(一) 與關係人之名稱及關係

<u>關係人名稱</u>	<u>與本集團之關係</u>
台灣尖端先進生技醫藥股份有限公司(尖端)	係對本集團採權益法評價之投資公司

(二) 與關係人間之重大交易事項

	<u>106年度</u>	<u>105年度</u>
租金收入	<u>\$ 2,633</u>	<u>\$ -</u>

係尖端向本公司承租廠辦所收取之租金收入。租賃期間自民國 105 年 12 月 1 日(租金期間自民國 106 年 1 月 1 日)起至 108 年 12 月 31 日，每期收取之租金係由雙方議定價格，並於每月收取一次。

(三) 主要管理階層薪酬資訊

	106年度	105年度
薪資及其他短期員工福利	\$ 13,324	\$ 13,166
退職後福利	456	453
	<u>\$ 13,780</u>	<u>\$ 13,619</u>

八、質押之資產

無此情形。

九、重大或有負債及未認列之合約承諾

(一)請詳附註六(二十三)重大合約「取得授權」之說明。

(二)截至民國 106 年 12 月 31 日止，本公司已簽訂之委託實驗合約，未來尚需支付之金額計\$58,376。

(三)已簽約但尚未發生之資本支出

	106年12月31日	105年12月31日
不動產、廠房及設備	<u>\$ 652</u>	<u>\$ 9,833</u>

十、重大之災害損失

無此情形。

十一、重大之期後事項

(一)請詳附註六(十四)6.之說明。

(二)民國 107 年 2 月 7 日總統府公布之所得稅法修正案，自民國 107 年 1 月 1 日生效，其中對於本公司有重大影響之項目說明如下：

1. 營利事業所得稅率 17%調高至 20%，前述法令修正對本集團民國 106 年 12 月 31 日帳列遞延所得稅影響金額增加所得稅利益\$208。
2. 取消兩稅合一設算扣抵制，故本公司民國 106 年底股東可扣抵稅額帳戶餘額自民國 107 年 1 月 1 日起歸零。

十二、其他

(一)資本管理

本集團之資本管理目標，係為保障公司能繼續經營，維持最佳資本結構以降低資金成本，並為股東提供報酬。另本集團可能會調整支付予股東之股利金額或發行新股以維持或調整資本結構。

(二)金融工具

1. 金融工具公允價值資訊

本集團非以公允價值衡量之金融工具(包括現金及約當現金、應收票據淨額、應收帳款淨額、其他應收款、其他金融資產-流動、應付票據、其他應付款及其他金融負債)的帳面金額係公允價值之合理近似值，另以公允價值衡量之金融工具的公允價值資訊請詳附註十二(三)。

2. 財務風險管理政策

(1) 本集團日常營運受多項財務風險之影響，包含市場風險(包括匯率風險及價格風險)、信用風險及流動性風險。本集團整體風險管理政策著重於金融市場的不可預測事項，並尋求可降低對本集團財務狀況及財務績效之潛在不利影響。

(2) 風險管理工作由本集團財務處按照董事會核准之政策執行。本集團財務處透過與公司營運單位密切合作，負責辨認、評估與規避財務風險。董事會對整體風險管理訂有書面原則，亦對特定範圍與事項提供書面政策，例如匯率風險、利率風險、信用風險、衍生與非衍生金融工具之使用，以及剩餘流動資金之投資。

3. 重大財務風險之性質及程度

(1) 市場風險

匯率風險

A. 本集團從事之業務涉及若干非功能性貨幣(本集團之功能性貨幣為新台幣)，故受匯率波動之影響，具重大匯率波動影響之外幣資產及負債資訊如下：

	106年12月31日		
	外幣 (仟元)	匯率	帳面金額 (新台幣)
(外幣:功能性貨幣)			
<u>金融資產-貨幣性項目</u>			
美金:新台幣	\$ 517	29.76	\$ 15,393
人民幣:新台幣	8,897	4.565	40,639
<u>金融負債-貨幣性項目</u>			
美金:新台幣	\$ 6	29.76	\$ 176
	105年12月31日		
	外幣 (仟元)	匯率	帳面金額 (新台幣)
(外幣:功能性貨幣)			
<u>金融資產-貨幣性項目</u>			
美金:新台幣	\$ 65	32.25	\$ 2,105
人民幣:新台幣	9,376	4.617	43,286
<u>金融負債-貨幣性項目</u>			
美金:新台幣	\$ 477	32.25	\$ 15,423

B. 本集團貨幣性項目因匯率波動具重大影響之未實現兌換(損)益說明如下：

		106年度		
		兌換(損)益		
		外幣(仟元)	匯率	帳面金額
(外幣:功能性貨幣)				
<u>金融資產</u>				
<u>貨幣性項目</u>				
美金：新台幣	\$	-	29.76	(\$ 20)
人民幣：新台幣		-	4.565	(468)
<u>金融負債</u>				
<u>貨幣性項目</u>				
美金：新台幣	\$	-	29.76	\$ 1,198
		105年度		
		兌換(損)益		
		外幣(仟元)	匯率	帳面金額
(外幣:功能性貨幣)				
<u>金融資產</u>				
<u>貨幣性項目</u>				
美金：新台幣	\$	-	32.25	(\$ 1,207)
人民幣：新台幣		-	4.617	(4,017)
<u>金融負債</u>				
<u>貨幣性項目</u>				
美金：新台幣	\$	-	32.25	\$ 1,625

C. 本集團因重大匯率波動影響之外幣市場風險分析如下：

		106年度		
		敏感度分析		
		變動幅度	影響損益	影響綜合損益
(外幣:功能性貨幣)				
<u>金融資產</u>				
<u>貨幣性項目</u>				
美金：新台幣	1%	\$	154	\$ -
人民幣：新台幣	1%		406	-
<u>金融負債</u>				
<u>貨幣性項目</u>				
美金：新台幣	1%		2	\$ -
		105年度		
		敏感度分析		
		變動幅度	影響損益	影響綜合損益
(外幣:功能性貨幣)				
<u>金融資產</u>				
<u>貨幣性項目</u>				
美金：新台幣	1%	\$	21	\$ -
人民幣：新台幣	1%		433	-
<u>金融負債</u>				
<u>貨幣性項目</u>				
美金：新台幣	1%	\$	154	\$ -

價格風險

- A. 由於本集團持有之投資於資產負債表中係分類為透過損益按公允價值衡量之金融資產及備供出售金融資產，因此本集團暴露於開放型基金及權益工具之價格風險，惟為管理該價格風險，本集團將其投資組合分散，其分散之方式係配合本集團資金運用狀況進行。另，本集團未有商品價格風險之暴險。
- B. 本集團主要投資於開放型基金及國內未上市櫃之權益工具，此等價格會因該投資標的未來價值之不確定性而受影響。若該等價格上升或下跌1%，而其他所有因素維持不變之情況下，對民國106年及105年度之稅後淨損因來自透過損益按公允價值衡量之開放型基金之利益或損失分別增加或減少\$508及\$2,020；對於股東權益之影響因分類為備供出售之權益工具之利益或損失分別增加或減少\$134及\$226。

(2) 信用風險

- A. 信用風險係本集團因客戶或金融工具之交易對手無法履行合約義務而產生財務損失之風險。本集團依內部明定之授信政策，於訂定付款及提出研究成果之條款與條件前，須就其每一新客戶進行管理及信用風險分析。內部風險控管係透過考慮其財務狀況、過往經驗及其他因素，以評估客戶之信用品質。個別風險之限額係依內部或外部之評等而制訂，並定期監控信用額度之使用。主要信用風險來自現金及約當現金及存放於銀行與金融機構之存款，亦有來自於委託研究客戶之信用風險，並包括尚未收現之應收帳款。對銀行及金融機構而言，僅有信用品質穩定之機構，才會被接納為交易對象。
- B. 於民國 106 年及 105 年度，並無超出信用限額之情事，且管理階層不預期會受交易對手之不履約而產生任何重大損失。
- C. 本集團應收帳款主要係提供委託服務之應收客戶款項，因本集團針對可交易對象之信用狀況事先進行控管，交易對方具一定等級之信用品質，故無重大信用風險。

(3) 流動性風險

- A. 現金流量預測是由集團財務處執行，並監控流動資金需求之預測，確保其有足夠資金得以支應營運需要，該等預測亦需考量達成集團內部技術授權時程之目標。
- B. 下表係本集團之非衍生金融負債，按相關約定到期日予以分組，非衍生金融負債係依據資產負債表日至約定到期日之剩餘期間進行分析。

非衍生金融負債：

106年12月31日	2個月以下	2個月至1年內	1年至2年內	合計
應付票據	\$ 1,678	\$ 450	\$ -	\$ 2,128
其他應付款	12,401	276	-	12,677
其他流動負債	663	654	-	1,317
其他非流動負債	-	-	3,639	3,639
合計	<u>\$ 14,742</u>	<u>\$ 1,380</u>	<u>\$ 3,639</u>	<u>\$ 19,761</u>

非衍生金融負債：

105年12月31日	2個月以下	2個月至1年內	1年至2年內	合計
應付票據	\$ 5,846	\$ 450	\$ -	\$ 6,296
其他應付款	21,810	16,125	-	37,935
其他流動負債	355	98	-	453
其他非流動負債	-	-	659	659
合計	<u>\$ 28,011</u>	<u>\$ 16,673</u>	<u>\$ 659</u>	<u>\$ 45,343</u>

(三)公允價值資訊

1. 本集團非以公允價值衡量之金融資產及金融負債之公允價值資訊請詳附註十二(二)1.說明。
2. 為衡量金融及非金融工具之公允價值所採用評價技術的各等級定義如下：
第一等級：企業於衡量日可取得之相同資產或負債於活絡市場之報價(未經調整)。活絡市場係指有充分頻率及數量之資產或負債交易發生，以在持續基礎上提供定價資訊之市場。本集團投資之開放型基金及非上市櫃股票投資的公允價值皆屬之。
第二等級：資產或負債直接或間接之可觀察值，但包括於第一等級之報價者除外。
第三等級：資產及負債之不可觀察輸入值。
3. 民國 106 年及 105 年 12 月 31 日以公允價值衡量之金融及非金融工具，本集團依資產及負債之性質、特性及風險及公允價值等級之基礎分類，相關資訊如下：

106年12月31日	<u>第一等級</u>	<u>第二等級</u>	<u>第三等級</u>	<u>合計</u>
資產				
<u>重複性公允價值</u>				
透過損益按公允價值				
衡量之金融資產-				
開放型基金	\$ 50,804	\$ -	\$ -	\$ 50,804
備供出售金融資產-				
權益證券	<u>13,369</u>	<u>20</u>	<u>-</u>	<u>13,389</u>
合計	<u>\$ 64,173</u>	<u>\$ 20</u>	<u>\$ -</u>	<u>\$ 64,193</u>

105年12月31日	<u>第一等級</u>	<u>第二等級</u>	<u>第三等級</u>	<u>合計</u>
資產				
<u>重複性公允價值</u>				
透過損益按公允價值				
衡量之金融資產-				
開放型基金	\$ 202,160	\$ -	\$ -	\$ 202,160
備供出售金融資產-				
權益證券	<u>22,566</u>	<u>31</u>	<u>-</u>	<u>22,597</u>
合計	<u>\$ 224,726</u>	<u>\$ 31</u>	<u>\$ -</u>	<u>\$ 224,757</u>

4. 本集團用以衡量公允價值所使用之方法及假設說明如下：

(1) 本集團採用市場報價作為公允價輸入值(即第一等級)者，依工具之特性分列如下：

	<u>上市(櫃)公司股票(元)</u>	<u>開放型基金(元)</u>
市場報價	\$18.95	\$12.47

(2) 除上述有活絡市場之金融工具外，其餘金融工具之公允價值係參照其他實質上條件之現時公允價值計算而得。

5. 因帳列備供出售金融資產-非流動之投資標的—原創生醫股份有限公司於民國 105 年 6 月 6 日起，停止在證券商營業處所買賣，故本集團於該事件發生當月底將所採用之公允價值自第一等級移轉至第二等級。於民國 105 年 8 月 6 日起，該投資標的已在證券商營業處所終止買賣，故評估該公允價值仍處於第二等級，未有改變。民國 106 年度無第一等級與第二等級間之任何移轉。

十三、附註揭露事項

(一) 重大交易事項相關資訊

1. 資金貸與他人：無此情形。
2. 為他人背書保證：無此情形。
3. 期末持有有價證券情形（不包含投資子公司、關聯企業及合資控制部分）：請詳附表一。
4. 累積買進或賣出同一有價證券之金額達新台幣三億元或實收資本額百分之二十以上：無此情形。
5. 取得不動產之金額達新台幣三億元或實收資本額百分之二十以上：請詳附表二。
6. 處分不動產之金額達新台幣三億元或實收資本額百分之二十以上：無此情形。
7. 與關係人進、銷貨之金額達新台幣一億元或實收資本額百分之二十以上：無此情形。
8. 應收關係人款項達新台幣一億元或實收資本額百分之二十以上：無此情形。
9. 從事衍生工具交易：無此情形。
10. 母公司與子公司及各子公司間之業務關係及重要交易往來情形及金額：未有交易金額達新台幣一百萬元以上者。

(二) 轉投資事業相關資訊

被投資公司名稱、所在地區等相關資訊（不包含大陸被投資公司）：請詳附表三。

(三) 大陸投資資訊

1. 基本資料：無此情形。

2. 直接或間接經由第三地區事業與轉投資大陸之被投資公司所發生之重大交易事項：無此情形。

十四、部門資訊

(一) 一般性資訊

本集團及子公司主要業務為抗體新藥之開發、從事抗體製造之技術顧問及專營投資，故本集團營運決策者係以抗體新藥及專營投資兩部門分別評估績效及分配資源，並以此兩部門為應報導部門。

(二) 部門資訊之衡量

本集團營運部門之會計政策與財務報告附註四所述之重要會計政策之彙總說明相同。本公司營運部門損益係以營業淨損衡量，並作為評估營運部門績效之基礎。

(三) 部門損益、資產與負債之資訊

提供予主要營運決策者之應報導部門資訊如下：

民國 106 年度：

	抗體新藥部門	專營投資部門	合併沖銷	合計
外部收入	\$ 634	\$ -	\$ -	\$ 634
內部部門收入	-	-	-	-
部門收入	\$ 634	\$ -	\$ -	\$ 634
部門損益	(\$ 160,813)	(\$ 70)	\$ 60	(\$ 160,823)
部門損益包含：				
折舊及攤銷	\$ 53,366	\$ -	\$ -	\$ 53,366
所得稅費用	\$ 40	\$ 421	\$ -	\$ 461
部門資產	\$ 1,845,724	\$ 20,764	(\$ 53)	\$ 1,866,435
部門負債	\$ 25,163	\$ 77	(\$ 53)	\$ 25,187

民國 105 年度：

	抗體新藥部門	專營投資部門	合併沖銷	合計
外部收入	\$ 239	\$ -	\$ -	\$ 239
內部部門收入	-	-	-	-
部門收入	\$ 239	\$ -	\$ -	\$ 239
部門損益	(\$ 104,216)	(\$ 74)	\$ 60	(\$ 104,230)
部門損益包含：				
折舊及攤銷	\$ 36,431	\$ -	\$ -	\$ 36,431
所得稅費用	\$ 2,811	\$ 23	\$ -	\$ 2,834
部門資產	\$ 2,012,778	\$ 23,785	(\$ 16)	\$ 2,036,547
部門負債	\$ 50,063	\$ 26	(\$ 16)	\$ 50,073

(四) 部門損益之調節資訊

本公司向主要營運決策者呈報之部門營業淨損，與綜合損益表內之收入、費用等係採用一致之衡量方式，故與營業淨損之調節項目同綜合損益表。

(五) 產品別及勞務別之資訊

請詳附註六(十六)。

(六) 地區別資訊

本集團民國 106 年及 105 年度地區別資訊如下：

	106年度		105年度	
	收入	非流動資產	收入	非流動資產
日本	\$ -	\$ -	\$ 20	\$ -
其他	634	1,256,152	219	1,083,528
合計	<u>\$ 634</u>	<u>\$ 1,256,152</u>	<u>\$ 239</u>	<u>\$ 1,083,528</u>

(七) 重要客戶資訊

本集團民國 106 年及 105 年度重要客戶資訊如下：

	106年度		105年度	
	收入	部門	收入	部門
甲	\$ 286	抗體新藥部門	\$ 67	抗體新藥部門
乙	190	"	37	"
丙	106	"	33	"
	<u>\$ 582</u>		<u>\$ 137</u>	

台灣聯生技醫藥股份有限公司及其子公司
期末持有有價證券情形（不包含投資子公司、關聯企業及合資控制部分）

民國106年1月1日至12月31日

附表一

單位：新台幣千元
(除特別註明者外)

持有之公司	有價證券種類	有價證券名稱(註1)	與有價證券發行人之關係	帳列科目	股數(仟股)	期末		
						帳面金額(註2)	持股比例	公允價值(元)(註3)
台灣聯生技醫藥股份有限公司	基金	兆豐國際寶鑽貨幣市場基金	不適用	透過損益按公允價值衡量之金融資產-流動	4,075	\$ 50,804	-	12.47
"	股票	台灣尖端先進生技醫藥股份有限公司	對本公司採權益法評價之公司	備供出售金融資產-非流動	705	13,369	1.18%	18.95

註1：本表所稱有價證券，係指屬國際會計準則第39號「金融工具：認列與衡量」範圍內之股票、債券、受益憑證及上述項目所衍生之有價證券。
註2：按公允價值衡量者，請填公允價值評價調整後及扣除累計減損之帳面餘額；非屬按公允價值衡量者，請填原始取得成本或攤銷後成本扣除累計減損之帳面餘額。
註3：公允價值之填寫方式如下：

1. 有公開市價者，係按資產負債表日公開市場之收盤價或該基金淨資產價值為公平價值。
2. 無公開市價者，股票係按股權淨值；惟本期持有之投資標的-原創生醫如附註十二(三)第4及5點所述，係參照其他實質上條件之現時公允價值計算而得。

台灣醴聯生技醫藥股份有限公司及其子公司

取得不動產之金額達新台幣三億元或實收資本額百分之二十以上

民國106年1月1日至12月31日

附表二

單位：新台幣仟元
(除特別註明者外)

取得不動產之公司	財產名稱	事實發生日	交易金額	價款支付情形	交易對象	關係	所有人	交易對象為關係人者，其前次移轉資料	價格決定之參考依據	取得目的及 使用情形	其他約定 事項
台灣醴聯生技醫藥股份有限公司	新北市汐止區新台五路一段96號之房屋及土地	106/6/30	\$ 185,362	\$ 185,362	國泰建設股份有限公司	無	不適用	移轉日期 不適用	不適用	營業使用	無
									參考市場價格行情及專業估價機構估價結果		

台灣醃聯生技醫藥股份有限公司及其子公司
被投資公司名稱、所在地區等相關資訊（不包含大陸被投資公司）

民國106年1月1日至12月31日

附表三

單位：新台幣千元
(除特別註明者外)

投資公司名稱	被投資公司名稱	所在地區	主要營業項目	原始投資金額		期末持有 比率	帳面金額	被投資公司本 期損益	本期認列之投 資損益	備註
				本期期末	上期期末					
台灣醃聯生技醫藥股份有限 公司	醃聯投資股份有限公司	台灣	一般投資	\$ 20,000	\$ 20,000	100.00	\$ 20,687	\$ 329	\$ 329	子公司

五、最近年度經會計師查核簽證之公司個體財務報告：



會計師查核報告

(107)財審報字第 17002969 號

台灣醴聯生技醫藥股份有限公司 公鑒：

查核意見

台灣醴聯生技醫藥股份有限公司民國 106 年及 105 年 12 月 31 日之個體資產負債表，暨民國 106 年及 105 年 1 月 1 日至 12 月 31 日之個體綜合損益表、個體權益變動表、個體現金流量表，以及個體財務報表附註(包含重大會計政策彙總)，業經本會計師查核竣事。

依本會計師之意見，上開個體財務報表在所有重大方面係依照「證券發行人財務報告編製準則」編製，足以允當表達台灣醴聯生技醫藥股份有限公司民國 106 年及 105 年 12 月 31 日之個體財務狀況，暨民國 106 年及 105 年 1 月 1 日至 12 月 31 日之個體財務績效及個體現金流量。

查核意見之基礎

本會計師係依照「會計師查核簽證財務報表規則」及中華民國一般公認審計準則執行查核工作。本會計師於該等準則下之責任將於「會計師查核個體財務報表之責任」段進一步說明。本會計師所隸屬事務所受獨立性規範之人員已依中華民國會計師職業道德規範，與台灣醴聯生技醫藥股份有限公司保持超然獨立，並履行該規範之其他責任。本會計師相信已取得足夠及適切之查核證據，以作為表示查核意見之基礎。

關鍵查核事項

關鍵查核事項係指依本會計師之專業判斷，對台灣醴聯生技醫藥股份有限公司民國 106 年度個體財務報表之查核最為重要之事項。該等事項已於查核個體財務報表整體及形成查核意見之過程中予以因應，本會計師並不對該等事項單獨表示意見。

台灣醴聯生技醫藥股份有限公司民國 106 年度個體財務報表之關鍵查核事項如下：

現金及約當現金之存在與發生

事項說明

有關現金及約當現金之會計政策，請詳財務報告附註四(五)；現金及約當現金會計科目

資誠聯合會計師事務所 PricewaterhouseCoopers, Taiwan
11012 臺北市信義區基隆路一段 333 號 27 樓
27F, No. 333, Sec. 1, Keelung Rd., Xinyi Dist., Taipei 11012, Taiwan
T: +886 (2) 2729 6666, F: + 886 (2) 2729 6686, www.pwc.tw

說明，請詳財務報告附註六(一)。民國 106 年 12 月 31 日現金及約當現金餘額為新台幣 426,232 仟元，占總資產 23%。

由於現金及約當現金項目存有先天性之風險，生技產業之現金及約當現金占總資產金額大且比重高。此外，尚需判斷定期存款是否符合短期並具高度流動性，暨可隨時轉換成定額現金且價值變動之風險甚小之約當現金定義，始能列為現金與約當現金項目，否則應列為其他金融資產-流動，因此本會計師將此列為查核最為重要事項之一。

因應之查核程序

本會計師對上開關鍵查核事項所敘明之特定層面已執行之主要查核程序如下：

1. 函證銀行帳戶及與金融機構之特殊約定，確認現金及約當現金之存在及權利義務。
2. 檢視定期存款之條件是否符合短期並具高度流動性，可隨時轉換成定額現金且價值變動之風險甚小之約當現金定義。
3. 就期末銀行調節表，其所列之帳列餘額核至總帳、銀行存款餘額核至銀行對帳單、存摺或銀行函證回函金額，計算調節之正確性並檢查不尋常之調節項目是否合理。

無形資產價值之減損

事項說明

有關無形資產之會計政策，請詳財務報告附註四(十五)；無形資產減損評估之會計估計及假設之不確定性，請詳財務報告附註五；無形資產會計科目說明，請詳財務報告附註六(八)。民國 106 年 12 月 31 日無形資產餘額為新台幣 45,856 仟元。

台灣醣聯生技醫藥股份有限公司之無形資產主要係「醣質抗原專利技術」及「融合瘤細胞及單株抗體」之專利技術授權，目前評估未來仍將持續依據此專利技術進行抗體新藥之開發，針對此無形資產，台灣醣聯生技醫藥股份有限公司需辨認此專利技術之獨立現金流量、估計效用年限及未來可能產生之收益與費損，由於前述涉及主觀判斷並具高度不確定性，且無形資產餘額相對重大，因此本會計師將此列為查核最為重要事項之一。

因應之查核程序

本會計師對上開關鍵查核事項所敘明之特定層面已執行之主要查核程序如下：

1. 取得並檢視所有專利授權合約，確認無形資產之存在、完整性及權利義務。
2. 取得無形資產價值評估之鑑價報告，瞭解並評估該鑑價報告中新藥標的市場價值、成長率及所使用折現率之合理性，據以評估無形資產之減損情形。

管理階層與治理單位對個體財務報表之責任

管理階層之責任係依照「證券發行人財務報告編製準則」編製允當表達之個體財務報表，且維持與個體財務報表編製有關之必要內部控制，以確保個體財務報表未存有導因於舞弊或錯誤之重大不實表達。

於編製個體財務報表時，管理階層之責任亦包括評估台灣醴聯生技醫藥股份有限公司繼續經營之能力、相關事項之揭露，以及繼續經營會計基礎之採用，除非管理階層意圖清算台灣醴聯生技醫藥股份有限公司或停止營業，或除清算或停業外別無實際可行之其他方案。

台灣醴聯生技醫藥股份有限公司之治理單位負有監督財務報導流程之責任。

會計師查核個體財務報表之責任

本會計師查核個體財務報表之目的，係對個體財務報表整體是否存有導因於舞弊或錯誤之重大不實表達取得合理確信，並出具查核報告。合理確信係高度確信，惟依照中華民國一般公認審計準則執行之查核工作無法保證必能偵出個體財務報表存有之重大不實表達。不實表達可能導因於錯誤或舞弊。如不實表達之個別金額或彙總數可合理預期將影響個體財務報表使用者所作之經濟決策，則被認為具有重大性。

本會計師依照中華民國一般公認審計準則查核時，運用專業判斷並保持專業上之懷疑。本會計師亦執行下列工作：

1. 辨認並評估個體財務報表導因於舞弊或錯誤之重大不實表達風險；對所評估之風險設計及執行適當之因應對策；並取得足夠及適切之查核證據以作為查核意見之基礎。因舞弊可能涉及共謀、偽造、故意遺漏、不實聲明或踰越內部控制，故未偵出導因於舞弊之重大不實表達之風險高於導因於錯誤者。
2. 對與查核攸關之內部控制取得必要之瞭解，以設計當時情況下適當之查核程序，惟其目的非對台灣醴聯生技醫藥股份有限公司內部控制之有效性表示意見。
3. 評估管理階層所採用會計政策之適當性，及其所作會計估計與相關揭露之合理性。
4. 依據所取得之查核證據，對管理階層採用繼續經營會計基礎之適當性，以及使台灣醴聯生技醫藥股份有限公司繼續經營之能力可能產生重大疑慮之事件或情況是否存在重大不確定性，作出結論。本會計師若認為該等事件或情況存在重大不確定性，則須於查核報告中提醒個體財務報表使用者注意個體財務報表之相關揭露，或於該等揭露係屬不適當時修正查核意見。本會計師之結論係以截至查核報告日所取得之查核證據為基礎。惟未來事件或情況可能導致台灣醴聯生技醫藥股份有限公司不再具有繼續經

營之能力。

5. 評估個體財務報表（包括相關附註）之整體表達、結構及內容，以及個體財務報表是否允當表達相關交易及事件。
6. 對於台灣醴聯生技醫藥股份有限公司內組成個體之財務資訊取得足夠及適切之查核證據，以對個體財務報表表示意見。本會計師負責個體查核案件之指導、監督及執行，並負責形成個體財務報表之查核意見。

本會計師與治理單位溝通之事項，包括所規劃之查核範圍及時間，以及重大查核發現（包括於查核過程中所辨認之內部控制顯著缺失）。

本會計師亦向治理單位提供本會計師所隸屬事務所受獨立性規範之人員已遵循中華民國會計師職業道德規範中有關獨立性之聲明，並與治理單位溝通所有可能被認為會影響會計師獨立性之關係及其他事項（包括相關防護措施）。

本會計師從與治理單位溝通之事項中，決定對台灣醴聯生技醫藥股份有限公司民國106年度個體財務報表查核之關鍵查核事項。本會計師於查核報告中敘明該等事項，除非法令不允許公開揭露特定事項，或在極罕見情況下，本會計師決定不於查核報告中溝通特定事項，因可合理預期此溝通所產生之負面影響大於所增進之公眾利益。

資 誠 聯 合 會 計 師 事 務 所

鄧聖偉



會計師

游淑芬



金融監督管理委員會

核准簽證文號：金管證審字第 1020013788 號

金管證審字第 1030027246 號

中 華 民 國 1 0 7 年 3 月 1 4 日

 台灣醴聯生技醫藥股份有限公司
 個體資產負債表
 民國106年及105年12月31日

單位：新台幣仟元

資	產	附註	106年12月31日		105年12月31日	
			金額	%	金額	%
流動資產						
1100	現金及約當現金	六(一)	\$ 426,232	23	\$ 614,490	30
1110	透過損益按公允價值衡量之金融資產—流動	六(二)				
	融資產—流動		50,804	3	202,160	10
1150	應收票據淨額		-	-	460	-
1170	應收帳款淨額		200	-	31	-
1200	其他應收款		237	-	1,438	-
1220	本期所得稅資產		441	-	1,485	-
1410	預付款項		12,628	1	8,470	1
1476	其他金融資產—流動	六(三)	83,252	4	79,600	4
1479	其他流動資產—其他		1,233	-	456	-
11XX	流動資產合計		<u>575,027</u>	<u>31</u>	<u>908,590</u>	<u>45</u>
非流動資產						
1523	備供出售金融資產—非流動	六(四)	13,369	1	19,358	1
1550	採用權益法之投資	六(五)	20,687	1	23,760	1
1600	不動產、廠房及設備	六(六)	1,170,808	63	1,023,474	50
1760	投資性不動產淨額	六(七)	37,224	2	-	-
1780	無形資產	六(八)(二十四)	45,856	2	57,233	3
1840	遞延所得稅資產	六(二十三)	1,176	-	1,301	-
1915	預付設備款	六(六)	-	-	333	-
1990	其他非流動資產—其他		2,264	-	2,488	-
15XX	非流動資產合計		<u>1,291,384</u>	<u>69</u>	<u>1,127,947</u>	<u>55</u>
1XXX	資產總計		<u>\$ 1,866,411</u>	<u>100</u>	<u>\$ 2,036,537</u>	<u>100</u>

(續次頁)

台灣醴聯生技醫藥股份有限公司
個體資產負債表
民國106年及105年12月31日



單位：新台幣仟元

負債及權益		附註	106 年 12 月 31 日			105 年 12 月 31 日		
			金	額	%	金	額	%
流動負債								
2150	應付票據		\$	2,128	-	\$	6,286	-
2200	其他應付款	六(九)		13,463	1		38,019	2
2300	其他流動負債			1,317	-		453	-
21XX	流動負債合計			<u>16,908</u>	<u>1</u>		<u>44,758</u>	<u>2</u>
非流動負債								
2570	遞延所得稅負債	六(二十三)		-	-		85	-
2600	其他非流動負債	六(十)(十一)		8,255	-		5,220	-
25XX	非流動負債合計			<u>8,255</u>	<u>-</u>		<u>5,305</u>	<u>-</u>
2XXX	負債總計			<u>25,163</u>	<u>1</u>		<u>50,063</u>	<u>2</u>
權益								
股本								
3110	普通股股本	六(十二)(十三)		764,985	41		769,935	38
資本公積								
3200	資本公積	六(十二)(十四)		1,306,493	70		1,414,817	70
保留盈餘								
3350	待彌補虧損	六(十五)(二十三)	(203,641)	(11)	(97,886)	(5)
其他權益								
3400	其他權益	六(十六)	(18,736)	(1)	(286)	-
3500	庫藏股票	六(十三)	(7,853)	-	(100,106)	(5)
3XXX	權益總計			<u>1,841,248</u>	<u>99</u>		<u>1,986,474</u>	<u>98</u>
重大或有負債及未認列合約承諾		九						
重大之期後事項		十一						
3X2X	負債及權益總計		\$	<u>1,866,411</u>	<u>100</u>	\$	<u>2,036,537</u>	<u>100</u>

後附個體財務報表附註為本個體財務報告之一部分，請併同參閱。

董事長：張東玄



經理人：張東玄



會計主管：吳蒂芬



台灣醴聯生技醫藥股份有限公司
個體綜合損益表
民國106年及105年1月1日至12月31日



單位：新台幣仟元
(除每股虧損為新台幣元外)

項目	附註	106 年 度		105 年 度	
		金額	%	金額	%
4000 營業收入	六(十七)	\$ 634	100	\$ 239	100
5000 營業成本	六(二十一)(二十二)	(339)	(54)	(98)	(41)
5950 營業毛利淨額		295	46	141	59
營業費用	六(二十一)(二十二)				
6100 推銷費用		(5,560)	(877)	(2,354)	(985)
6200 管理費用		(43,866)	(6919)	(39,279)	(16435)
6300 研究發展費用	六(八)	(111,682)	(17615)	(62,724)	(26244)
6000 營業費用合計		(161,108)	(25411)	(104,357)	(43664)
6900 營業損失		(160,813)	(25365)	(104,216)	(43605)
營業外收入及支出					
7010 其他收入	六(十八)	15,159	2391	8,527	3568
7020 其他利益及損失	六(二)(十九)	1,484	234	(1,299)	(544)
7050 財務成本	六(二十)	(707)	(112)	(842)	(352)
7070 採用權益法認列之子公司、關聯企業及合資損益之份額		329	52	3,242	1356
7000 營業外收入及支出合計		16,265	2565	9,628	4028
7900 稅前淨損		(144,548)	(22800)	(94,588)	(39577)
7950 所得稅費用	六(二十三)	(40)	(6)	(2,811)	(1176)
8200 本期淨損		(\$ 144,588)	(22806)	(\$ 97,399)	(40753)
其他綜合損益(淨額)					
後續不重分類至損益之項目					
8311 確定福利計畫之再衡量數	六(十一)	(\$ 145)	(23)	(\$ 487)	(204)
後續可能重分類至損益之項目					
8362 備供出售金融資產未實現評價損益	六(四)	(4,273)	(674)	(22,770)	(9527)
8380 採用權益法認列關聯企業及合資之其他綜合損益之份額-可能重分類至損益之項目		(147)	(23)	(4,349)	(1820)
8399 與可能重分類之項目相關之所得稅	六(二十三)	-	-	2,681	1122
8300 其他綜合損益(淨額)		(\$ 4,565)	(720)	(\$ 24,925)	(10429)
8500 本期綜合損益總額		(\$ 149,153)	(23526)	(\$ 122,324)	(51182)
每股虧損	六(二十五)				
9750 基本每股虧損		(\$ 1.91)		(\$ 1.29)	
9850 稀釋每股虧損		(\$ 1.91)		(\$ 1.29)	

後附個體財務報表附註為本個體財務報告之一部分，請併同參閱。

董事長：張東玄



經理人：張東玄



會計主管：吳蒂芬



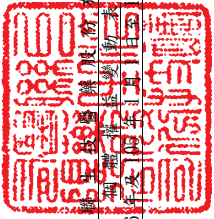

台灣證券交易所
 登錄證號：證登字第 106 號
 中華民國 106 年 12 月 31 日

單位：新台幣仟元

附註	105 年		106 年		105 年		106 年	
	12月31日餘額	12月31日餘額	12月31日餘額	12月31日餘額	12月31日餘額	12月31日餘額	12月31日餘額	
資本公積彌補虧損	\$ 769,935	\$ 1,492,622	\$ -	\$ -	(\$ 77,805)	\$ 24,152	(\$ 92,253)	\$ 2,116,651
購回庫藏股	-	(77,805)	-	-	77,805	-	-	-
綜合損益	-	-	-	-	-	-	(7,853)	(7,853)
105 年度淨損	-	-	-	(97,399)	(97,399)	-	-	(97,399)
105 年度其他綜合損益	-	-	-	(487)	(487)	(24,438)	-	(24,925)
105 年 12 月 31 日餘額	\$ 769,935	\$ 1,414,817	\$ -	\$ -	(\$ 97,886)	\$ 286	(\$ 100,106)	\$ 1,986,474
資本公積彌補虧損	\$ 769,935	\$ 1,414,817	\$ -	\$ -	(\$ 97,886)	\$ 286	(\$ 100,106)	\$ 1,986,474
發行限制員工權利新股	-	(97,886)	-	-	97,886	-	-	-
收回限制員工權利新股	7,900	-	11,270	-	-	(19,170)	-	-
限制員工權利新股酬勞成本	(500)	-	(713)	-	-	-	1,213	-
庫藏股註銷	-	-	-	-	-	-	3,927	3,927
綜合損益	(12,350)	(20,995)	-	(58,908)	(58,908)	-	92,253	-
本期淨損	-	-	-	(144,588)	(144,588)	-	-	(144,588)
本期其他綜合損益	-	-	-	(145)	(145)	(4,420)	-	(4,565)
106 年 12 月 31 日餘額	\$ 764,985	\$ 1,295,936	\$ 10,557	\$ 203,641	(\$ 203,641)	\$ 4,706	(\$ 7,853)	\$ 1,841,248

後附個體財務報表附註為本個體財務報告之一部分，請併同參閱。



董事長：張東玄



經理人：張東玄



會計主管：吳蒂芬

台灣醴聯洋行股份有限公司
個體現金流量表
民國106年及105年1月1日至12月31日



單位：新台幣仟元

	附註	106 年 度	105 年 度
營業活動之現金流量			
本期稅前淨損		(\$ 144,548)	(\$ 94,588)
調整項目			
收益費損項目			
處分投資利益	六(十九)	(2,071)	(105)
折舊及各項攤提	六(二十一)	53,366	36,431
透過損益按公允價值衡量之金融資產之淨 損失(利益)	六(二)(十九)	1,356	(1,110)
採用權益法認列之子公司、關聯企業及合 資損益之份額		(329)	(3,242)
利息收入	六(十八)	(4,932)	(5,895)
利息費用	六(二十)	707	842
限制員工權利新股酬勞成本	六(十二)	3,927	-
與營業活動相關之資產/負債變動數			
與營業活動相關之資產之淨變動			
透過損益按公允價值衡量之金融資產- 流動		151,795	(54,470)
應收票據淨額		460	(4)
應收帳款淨額		(169)	109
其他應收款		1,181	10,059
當期所得稅資產		1,044	1,317
預付款項		(4,158)	(4,018)
其他流動資產-其他		(777)	(435)
與營業活動相關之負債之淨變動			
應付票據		(840)	1,532
其他應付款		40	(186)
其他流動負債		864	(291)
其他非流動負債		(90)	(81)
營運產生之現金流入(流出)		56,826	(114,135)
收取之利息		4,952	6,134
收取之股利		3,255	-
營業活動之淨現金流入(流出)		65,033	(108,001)
投資活動之現金流量			
其他金融資產-流動(增加)減少		(3,652)	190,000
處分備供出售金融資產-非流動價款		1,992	21,023
購置不動產、廠房及設備價款	六(二十七)	(235,620)	(108,124)
預付設備款增加	六(六)	-	(333)
購置無形資產價款	六(二十七)	(18,397)	(28,612)
存出保證金增加		(120)	(22)
其他非流動資產增加		(474)	(2,029)
投資活動之淨現金(流出)流入		(256,271)	71,903
籌資活動之現金流量			
存入保證金增加		2,980	249
購回庫藏股	六(十三)	-	(7,853)
籌資活動之淨現金流入(流出)		2,980	(7,604)
本期現金及約當現金減少數		(188,258)	(43,702)
期初現金及約當現金餘額		614,490	658,192
期末現金及約當現金餘額		\$ 426,232	\$ 614,490

後附個體財務報表附註為本個體財務報告之一部分，請併同參閱。

董事長：張東玄



經理人：張東玄



會計主管：吳蒂芬



台灣醴聯生技醫藥股份有限公司

個體財務報表附註

民國106年度及105年度

單位：新台幣仟元
(除特別註明者外)

一、公司沿革

台灣醴聯生技醫藥股份有限公司(以下簡稱「本公司」)於民國90年2月奉經濟部於中華民國核准設立，並自民國101年12月18日在證券櫃檯買賣中心掛牌買賣。主要營業項目為抗體新藥之開發及從事抗體製造之技術顧問。

二、通過財務報告之日期及程序

本個體財務報告已於民國107年3月14日經董事會通過發布。

三、新發布及修訂準則及解釋之適用

(一)已採用金融監督管理委員會(以下簡稱「金管會」)認可之新發布、修正後國際財務報導準則之影響

下表彙列金管會認可之民國106年適用之國際財務報導準則之新發布、修正及修訂之準則及解釋：

<u>新發布/修正/修訂準則及解釋</u>	<u>國際會計準則理事會 發布之生效日</u>
國際財務報導準則第10號、第12號及國際會計準則第28號之修正「投資個體：適用合併報表之例外規定」	民國105年1月1日
國際財務報導準則第11號之修正「取得聯合營運權益之會計處理」	民國105年1月1日
國際財務報導準則第14號「管制遞延帳戶」	民國105年1月1日
國際會計準則第1號之修正「揭露倡議」	民國105年1月1日
國際會計準則第16號及第38號之修正「可接受之折舊及攤銷方法之闡釋」	民國105年1月1日
國際會計準則第16號及第41號之修正「農業：生產性植物」	民國105年1月1日
國際會計準則第19號之修正「確定福利計畫：員工提撥金」	民國103年7月1日
國際會計準則第27號之修正「單獨財務報表之權益法」	民國105年1月1日
國際會計準則第36號之修正「非金融資產可回收金額之揭露」	民國103年1月1日
國際會計準則第39號之修正「衍生工具之約務更替與避險會計之持續適用」	民國103年1月1日
國際財務報導解釋第21號「公課」	民國103年1月1日
2010-2012週期之年度改善	民國103年7月1日
2011-2013週期之年度改善	民國103年7月1日
2012-2014週期之年度改善	民國105年1月1日

本公司經評估上述準則及解釋對本公司財務狀況與財務績效並無重大影響。

(二) 尚未採用金管會認可之新發布、修正後國際財務報導準則之影響

下表彙列金管會認可之民國 107 年適用之國際財務報導準則之新發布、修正及修訂之準則及解釋：

新發布/修正/修訂準則及解釋	國際會計準則理事會 發布之生效日
國際財務報導準則第2號之修正「股份基礎給付交易之分類及衡量」	民國107年1月1日
國際財務報導準則第4號之修正「於國際財務報導準則第4號『保險合約』下國際財務報導準則第9號『金融工具』之適用」	民國107年1月1日
國際財務報導準則第9號「金融工具」	民國107年1月1日
國際財務報導準則第15號「客戶合約之收入」	民國107年1月1日
國際財務報導準則第15號之修正「國際財務報導準則第15號『客戶合約之收入』之闡釋」	民國107年1月1日
國際會計準則第7號之修正「揭露倡議」	民國106年1月1日
國際會計準則第12號之修正「未實現損失之遞延所得稅資產之認列」	民國106年1月1日
國際會計準則第40號之修正「投資性不動產之轉列」	民國107年1月1日
國際財務報導解釋第22號「外幣交易及預收(付)對價」	民國107年1月1日
2014-2016週期之年度改善-國際財務報導準則第1號「首次採用國際財務報導準則」	民國107年1月1日
2014-2016週期之年度改善-國際財務報導準則第12號「對其他個體之權益之揭露」	民國106年1月1日
2014-2016週期之年度改善-國際會計準則第28號「投資關聯企業及合資」	民國107年1月1日

除下列所述者外，本公司經評估上述準則及解釋對本公司財務狀況與財務績效並無重大影響，相關影響金額待評估完成時予以揭露：

1. 國際會計準則第7號之修正「揭露倡議」

此修正要求企業增加揭露有關(來自)籌資活動之負債變動，包括來自現金及非現金之變動。

經評估該修正將使本公司增加有關(來自)籌資活動之負債變動之揭露。

2. 國際會計準則第40號之修正「投資性不動產之轉列」

此修正釐清僅於用途改變時，始能轉入投資性不動產或從投資性不動產轉出。不動產用途是否改變應考量該不動產是否仍符合投資性不動產之定義及是否有證據證明用途改變，若僅管理階層使用該不動產之意圖改變，不足以作為支持用途改變之證據。此外，該修正新增證明用途改變之例，包括建造中或開發中之不動產(無須已完工之不動產)，開始轉供自用時可從投資性不動產轉換為自用不動產及於租賃開始日可將存貨轉換為投資性不動產。

於適用金管會認可之民國 107 年 IFRSs 版本時，本公司對於國際財務報導準則第 9 號(以下簡稱「IFRS 9」)係採用簡易追溯調整，對民國 107 年 1 月 1 日之重大影響說明如下。而本公司對於國際財務報導準則第 15 號之採用並無重大影響。

1. 本公司將備供出售金融資產\$13,369 按 IFRS 9 分類規定，將非屬交易目的之權益工具作一個不可撤銷的選擇，調增透過其他綜合損益按公允價值衡量之金融資產\$13,369。
2. 本公司將其他金融資產-流動\$83,252，按 IFRS 9 分類規定，調增按攤銷後成本衡量之金融資產\$83,252。

(三) 國際會計準則理事會已發布但尚未經金管會認可之國際財務報導準則之影響

下表彙列國際會計準則理事會已發布但尚未納入金管會認可之國際財務報導準則之新發布、修正及修訂之準則及解釋：

新發布/修正/修訂準則及解釋	國際會計準則理事會 發布之生效日
國際財務報導準則第9號之修正「具負補償之提前還款特性」	民國108年1月1日
國際財務報導準則第10號及國際會計準則第28號之修正「投資者與其關聯企業或合資間之資產出售或投入」	待國際會計準則理事會決定
國際財務報導準則第16號「租賃」	民國108年1月1日
國際財務報導準則第17號「保險合約」	民國110年1月1日
國際財務報導準則第19號「計畫之修正、縮減或清償」	民國108年1月1日
國際會計準則第28號之修正「關聯企業與合資之長期權益」	民國108年1月1日
國際財務報導解釋第23號「不確定性之所得稅處理」	民國108年1月1日
2015-2017週期之年度改善	民國108年1月1日

除下列所述者外，本公司經評估上述準則及解釋對本公司財務狀況與財務績效並無重大影響，相關影響金額待評估完成時予以揭露：

1. 國際財務報導準則第 16 號「租賃」

國際財務報導準則第 16 號「租賃」取代國際會計準則第 17 號「租賃」及其相關解釋及解釋公告。此準則規定承租人應認列使用權資產及租賃負債（除租賃期間短於 12 個月或低價值標的資產之租賃外）；出租人會計處理仍相同，按營業租賃及融資租賃兩種類型處理，僅增加相關揭露。

2. 國際會計準則第 19 號之修正「計畫之修正、縮減或清償」

此修正要求企業在確定福利計畫發生變動後，使用該次再衡量更新之精算假設來決定計畫變動後剩餘報導期間之當期服務成本及淨利息。

3. 國際財務報導解釋第 23 號「不確定性之所得稅處理」

此解釋釐清當所得稅處理存有不確定性時，企業應依據此解釋決定課稅所得（課稅損失）、課稅基礎、未使用課稅損失、未使用所得稅抵減及稅率，依國際會計準則第 12 號「所得稅」之規定認列及衡量其當期與遞延所得稅資產/負債。

四、重大會計政策之彙總說明

編製本個體財務報告所採用之主要會計政策說明如下。除另有說明外，此等政策在所有報導期間一致地適用。

(一)遵循聲明

本個體財務報告係依據證券發行人財務報告編製準則編製。

(二)編製基礎

1. 除下列重要項目外，本個體財務報告係按歷史成本編製：

- (1) 按公允價值衡量之透過損益按公允價值衡量之金融資產及負債（包括衍生工具）。
 - (2) 按公允價值衡量之備供出售金融資產。
 - (3) 按退休基金資產減除確定福利義務現值之淨額認列之確定福利負債。
2. 編製符合金管會認可之國際財務報導準則、國際會計準則、解釋及解釋公告（以下簡稱 IFRSs）之財務報告需要使用一些重要會計估計，在應用本公司的會計政策過程中亦需要管理階層運用其判斷，涉及高度判斷或複雜性之項目，或涉及個體財務報告之重大假設及估計之項目，請詳附註五說明。

(三)外幣換算

本公司財務報告所列之項目，係以本公司營運所處主要經濟環境之貨幣（即功能性貨幣）衡量。本個體財務報告係以本公司之功能性貨幣「新台幣」作為表達貨幣列報。

外幣交易及餘額

1. 外幣交易採用交易日或衡量日之即期匯率換算為功能性貨幣，換算此等交易產生之換算差額認列為當期損益。
2. 外幣貨幣性資產及負債餘額，按資產負債表日之即期匯率評價調整，因調整而產生之換算差額認列為當期損益。
3. 所有兌換損益按交易性質在損益表之「其他利益及損失」列報。

(四)資產負債區分流動及非流動之分類標準

1. 資產符合下列條件之一者，分類為流動資產：

- (1) 預期將於正常營業週期中實現該資產，或意圖將其出售或消耗者。
- (2) 主要為交易目的而持有者。
- (3) 預期於資產負債表日後十二個月內實現者。

(4)現金或約當現金，但於資產負債表日後至少十二個月交換或用以清償負債受到限制者除外。

本公司將所有不符合上述條件之資產分類為非流動。

2. 負債符合下列條件之一者，分類為流動負債：

(1)預期將於正常營業週期中清償者。

(2)主要為交易目的而持有者。

(3)預期於資產負債表日後十二個月內到期清償者。

(4)不能無條件將清償期限遞延至資產負債表日後至少十二個月者。負債之條款，可能依交易對方之選擇，以發行權益工具而導致清償者，不影響其分類。

本公司將所有不符合上述條件之負債分類為非流動。

(五) 約當現金

約當現金係指短期並具高度流動性之投資，該投資可隨時轉換成定額現金且價值變動之風險甚小。定期存款符合前述定義且其持有目的係為滿足營運上之短期現金承諾者，分類為約當現金。

(六) 透過損益按公允價值衡量之金融資產

1. 透過損益按公允價值衡量之金融資產係指持有供交易之金融資產。金融資產若在取得時主要係為短期內出售，則分類為持有供交易之金融資產。

2. 本公司對於符合交易慣例之持有供交易之金融資產係採交易日會計。

3. 透過損益按公允價值衡量之金融資產，於原始認列時按公允價值衡量，相關交易成本則認列為當期損益。續後按公允價值衡量，其公允價值之變動認列於當期損益。

(七) 備供出售金融資產

1. 備供出售金融資產係指定為備供出售或未被分類為任何其他類別之非衍生金融資產。

2. 本公司對於符合交易慣例之備供出售金融資產係採用交易日會計。

3. 備供出售金融資產於原始認列時按其公允價值加計交易成本衡量，續後按公允價值衡量，其公允價值之變動認列於其他綜合損益。

(八) 應收款

係屬原始產生之應收款，係在正常營業過程中就商品銷售或服務提供所產生之應收客戶款項。於原始認列時按公允價值衡量，後續採有效利息法按攤銷後成本扣除減損後之金額衡量。惟屬未付息之短期應收帳款，因折現影響不重大，後續以原始發票金額衡量。

(九) 金融資產減損

1. 本公司於每一資產負債表日，評估是否已經存在減損之任何客觀證據，顯示某一或一組金融資產於原始認列後發生一項或多項事項（即「損失事項」），且該損失事項對一金融資產或一組金融資產之估計未來現金流量具有能可靠估計之影響。

2. 本公司經評估當已存在減損之客觀證據，且已發生減損損失時，按以下方式處理：

備供出售金融資產係以該資產之取得成本(減除任何已償付之本金及攤銷數)與現時公允價值間之差額，再減除該金融資產先前列入損益之減損損失，自其他綜合損益重分類至當期損益。屬債務工具投資者，當其公允價值於後續期間增加，且該增加能客觀地連結至減損損失認列後發生之事項，則該減損損失於當期損益迴轉。屬權益工具投資者，其已認列於損益之減損損失不得透過當期損益迴轉。認列及迴轉減損損失之金額係直接自資產之帳面金額調整。

(十) 金融資產之除列

本公司於符合下列情況之一時，將除列金融資產：

1. 收取來自金融資產現金流量之合約權利失效。
2. 移轉收取金融資產現金流量之合約權利，且業已移轉金融資產所有權之幾乎所有風險及報酬。
3. 既未移轉亦未保留金融資產所有權之幾乎所有風險及報酬，惟未保留對金融資產之控制。

(十一) 營業租賃(出租人)

營業租賃之租賃收益扣除給予承租人之任何誘因，於租賃期間內按直線法攤銷認列為當期損益。

(十二) 採用權益法之子公司

1. 子公司指受本公司控制之個體(包括結構型個體)，當本公司暴露於來自對該個體之參與之變動報酬或對該等變動報酬享有權利，且透過對該個體之權力有能力影響該等報酬時，本公司即控制該個體。
2. 本公司與子公司間交易所產生之未實現損益業已銷除。子公司之會計政策與本公司採用之政策一致。
3. 本公司對子公司取得後之損益份額認列為當期損益，對其取得後之其他綜合損益份額則認列為其他綜合損益。如本公司對子公司所認列之損失份額等於或超過在該子公司之權益時，本公司繼續按持股比例認列損失。
4. 依「證券發行人財務報告編製準則」規定，個體財務報告當期損益及其他綜合損益應與合併基礎編製之財務報告中當期損益及其他綜合損益歸屬於母公司業主之分攤數相同，個體財務報告業主權益應與合併基礎編製之財務報告中歸屬於母公司業主之權益相同。

(十三) 不動產、廠房及設備

1. 不動產、廠房及設備係以取得成本為入帳基礎，並將購建期間之有關利息資本化。
2. 後續成本只有在與該項目有關之未來經濟效益很有可能流入本公司，且該項目之成本能可靠衡量時，才包括在資產之帳面金額或認列為一

項單獨資產。被重置部分之帳面金額應除列。所有其他維修費用於發生時認列為當期損益。

3. 土地不提列折舊。廠房及設備採成本模式，按估計耐用年限以直線法計提折舊。本公司於每一財務年度結束日對各項資產之殘值、耐用年限及折舊方法進行檢視，若殘值及耐用年限之預期值與先前之估計不同時，或資產所含之未來經濟效益之預期消耗型態已有重大變動，則自變動發生日起依國際會計準則第8號「會計政策、會計估計變動及錯誤」之會計估計變動規定處理。各項資產之耐用年限如下：

房屋及建築	10年 ~ 50年
試驗設備	5年 ~ 10年
辦公設備	3年 ~ 6年
出租資產	35年 ~ 50年
其他設備	3年 ~ 5年

(十四) 投資性不動產

投資性不動產以取得成本認列，後續衡量採成本模式。除土地外，按估計耐用年限以直線法提列折舊，耐用年限為10~50年。

(十五) 無形資產

1. 專門技術係股東以專門技術投資入股者，作價投資時以其公允價值為入帳基礎，並依估計效益年數按10年直線法攤銷。
2. 專門技術以現金取得者，以取得成本為入帳基礎，並依估計效益年數按直線法攤銷。

(十六) 非金融資產減損

本公司於資產負債表日針對有減損跡象之資產，估計其可回收金額，當可回收金額低於其帳面價值時，則認列減損損失。可回收金額係指一項資產之公允價值減處分成本或其使用價值，兩者較高者。除商譽外，當以前年度已認列資產減損之情況不存在或減少時，則迴轉減損損失，惟迴轉減損損失而增加之資產帳面金額，不超過該資產若未認列減損損失情況下減除折舊或攤銷後之帳面金額。

(十七) 應付帳款及票據

應付帳款及票據係在正常營業過程中自供應商取得商品或勞務而應支付之義務。於原始認列時按公允價值衡量，後續採有效利息法按攤銷後成本衡量。惟屬未付息之短期應付帳款，因折現影響不重大，後續以原始發票金額衡量。

(十八) 金融負債之除列

本公司於合約所載之義務履行、取消或到期時，除列金融負債。

(十九) 員工福利

1. 短期員工福利

短期員工福利係以預期支付之非折現金額衡量，並於相關服務提供時認列為費用。

2. 退休金

(1) 確定提撥計畫

對於確定提撥計畫，係依權責發生基礎將應提撥之退休基金數額認列為當期之退休金成本。預付提撥金於可退還現金或減少未來給付之範圍內認列為資產。

(2) 確定福利計畫

(A) 確定福利計畫下之淨義務係以員工當期或過去服務所賺得之未來福利金額折現計算，並以資產負債表日之確定福利義務現值減除計畫資產之公允價值。確定福利淨義務每年由精算師採用預計單位福利法計算，折現率則參考資產負債表日與確定福利計畫之貨幣及期間一致之政府公債（於資產負債表日）之市場殖利率。

(B) 確定福利計畫產生之再衡量數於發生當期認列於其他綜合損益，並表達於保留盈餘。

3. 離職福利

離職福利係於正常退休日前終止對員工之聘僱或當員工決定接受公司之福利邀約以換取聘僱之終止而提供之福利。本公司係於不再能撤銷離職福利之要約或於認列相關重組成本之孰早者時認列費用。不預期在資產負債表日後 12 個月全部清償之福利應予以折現。

4. 員工分紅及董監酬勞

員工分紅及董監事酬勞係於具法律或推定義務且金額可合理估計時，認列為費用及負債。嗣後決議實際配發金額與估列金額有差異時，則按會計估計變動處理。另以股票發放員工酬勞者，計算股數之基礎為董事會決議日前一日之收盤價。

(二十) 員工股份基礎給付

1. 以權益交割之股份基礎給付協議係於給與日以所給與權益商品之公允價值衡量所取得之員工勞務，於既得期間認列為酬勞成本，並相對調整權益。權益商品之公允價值應反映市價既得條件及非既得條件之影響。認列之酬勞成本係隨著預期將符合服務條件及非市價既得條件之獎酬數量予以調整，直至最終認列金額係以既得日既得數量認列。另，本公司係選擇以與員工確認認購股數之日為給與日，並於以後各期財務報告一致適用。

2. 限制員工權利新股：

- (1) 於給與日以所給與之權益商品公允價值基礎於既得期間認列酬勞成本。
- (2) 員工無償取得限制員工權利新股，員工若於既得期間內離職，於離職當日即視為未符既得條件，本公司將依法無償收回其股份並辦理註銷。

(二十一) 所得稅

1. 所得稅費用包含當期及遞延所得稅。除與列入其他綜合損益或直接列入權益之項目有關之所得稅分別列入其他綜合損益或直接列入權益外，所得稅係認列於損益。
2. 本公司依據營運及產生應課稅所得之所在國家在資產負債表日已立法或已實質性立法之稅率計算當期所得稅。管理階層就適用所得稅相關法規定期評估所得稅申報之狀況，並在適用情況下根據預期須向稅捐機關支付之稅款估列所得稅負債。未分配盈餘依所得稅法加徵 10% 之所得稅，嗣盈餘產生年度之次年度於股東會通過盈餘分派案後，始就實際盈餘之分派情形，認列 10% 之未分配盈餘所得稅費用。
3. 遞延所得稅採用資產負債表法，按資產及負債之課稅基礎與其於資產負債表之帳面金額所產生之暫時性差異認列。若遞延所得稅源自於交易（不包括企業合併）中對資產或負債之原始認列，且在交易當時未影響會計利潤或課稅所得（課稅損失），則不予認列。遞延所得稅採用在資產負債表日已立法或已實質性立法，並於有關之遞延所得稅資產實現或遞延所得稅負債清償時預期適用之稅率（及稅法）為準。
4. 遞延所得稅資產於暫時性差異很有可能用以抵減未來應課稅所得之範圍內認列，並於每一資產負債表日重評估未認列及已認列之遞延所得稅資產。
5. 當有法定執行權將所認列之當期所得稅資產及負債金額互抵且有意圖以淨額基礎清償或同時實現資產及清償負債時，始將當期所得稅資產及當期所得稅負債互抵；當有法定執行權將當期所得稅資產及當期所得稅負債互抵，且遞延所得稅資產及負債由同一稅捐機關課徵所得稅之同一納稅主體、或不同納稅主體產生但各主體意圖以淨額基礎清償或同時實現資產及清償負債時，始將遞延所得稅資產及負債互抵。
6. 因研究發展支出而產生之未使用所得稅抵減遞轉後期部分，係在很有可能未來課稅所得以供未使用所得稅抵減使用之範圍內，認列遞延所得稅資產。

(二十二)股本

1. 普通股分類為權益，直接歸屬於發行新股之增額成本以扣除所得稅後之淨額於權益中列為價款減項。
2. 本公司買回已發行股票時，將所支付之對價包括任何可直接歸屬之增額成本以稅後淨額認列為股東權益之減項。買回之股票後續再發行時，所收取之對價扣除任何可直接歸屬之增額成本及所得稅影響後與帳面價值之差額認列為股東權益之調整。

(二十三)股利分配

分派予本公司股東之股利於本公司股東會決議分派股利時於財務報告認列，分派現金股利認列為負債，分派股票股利則認列為待分配股票股利，並於發行新股基準日時轉列普通股及股本溢價。

(二十四)收入認列

1. 授權合約若未同時符合下列條件，於授權期間以合理而有系統之方法認列為權利金收入，不得一次認列：
 - (1) 權利金之金額固定或不可退款。
 - (2) 合約係不可取消。
 - (3) 被授權方得自由處置相關權利。
 - (4) 授權方於交付權利後無須履行其他義務。
2. 勞務收入係依下列方式認列：
 - (1) 當提供勞務之交易結果能合理估計時，應以資產負債表日交易之完成程度認列收入。
 - (2) 當提供勞務之交易結果無法合理估計時，收入之認列應考慮已發生成本回收之可能性。若已發生成本很有可能回收時，就預期可回收之已發生成本範圍內認列收入；若已發生成本非屬很有可能回收時，不認列收入，且該已發生成本仍於當期認列費用。
 - (3) 若提供勞務之交易結果估計發生虧損時，立即認列損失。但如以後年度估計虧損減少時，將其減少數沖回，作為該年度之利益。

(二十五)政府補助

政府補助於可合理確信企業將遵循政府補助所附加之條件，且將可收到該項補助時，按公允價值認列。若政府補助之性質係補償本公司發生之費用，則在相關費用發生期間依有系統之基礎將政府補助認列為當期損益。

五、重大會計判斷、估計及假設不確定性之主要來源

本公司編製本個體財務報告時，管理階層已依據資產負債表日當時之情況對於未來事件之合理預期作出會計估計及假設，針對所採用之會計政策則尚無需運用重大會計判斷。所作出之重大會計估計與假設可能與實際結果存有差異，將考量歷史經驗及其他因子持續評估及調整。該等估計及假設具有導致資產及負債帳面金額於下個財務年度重大調整之風險。請詳下列對重大會計、估計與假設不確定性之說明：

重要會計估計及假設

無形資產(商譽除外)減損評估

資產減損評估過程中，本公司需依賴主觀判斷並依據資產使用模式及產業特性，決定特定資產群組之獨立現金流量、資產耐用年數及未來可能產生之收益與費損，任何由於經濟狀況之變遷或公司策略所帶來的估計改變均可能在未來造成重大減損。

六、重要會計項目之說明

(一)現金及約當現金

	<u>106年12月31日</u>	<u>105年12月31日</u>
庫存現金	\$ 37	\$ 40
活期存款	17,136	72,956
外幣存款	1,959	5,858
約當現金-定期存款	407,100	455,636
約當現金-附買回債券	-	80,000
	<u>\$ 426,232</u>	<u>\$ 614,490</u>

1. 本公司往來之金融機構信用品質穩定，且本公司與多家金融機構往來以分散信用風險，預期發生違約之可能性甚低。
2. 本公司未有將現金及約當現金提供質押之情形。

(二)透過損益按公允價值衡量之金融資產

	<u>106年12月31日</u>	<u>105年12月31日</u>
流動項目：		
持有供交易之金融資產		
開放型基金	\$ 50,000	\$ 200,000
持有供交易之金融資產評價調整		
開放型基金	804	2,160
	<u>\$ 50,804</u>	<u>\$ 202,160</u>

1. 本公司透過損益按公允價值衡量之金融資產於民國 106 年及 105 年度認列之淨(損失)利益分別計(\$1,356)及\$1,110。
2. 本公司未有將透過損益按公允價值衡量之金融資產提供質押之情形。

(三) 其他金融資產

	<u>106年12月31日</u>	<u>105年12月31日</u>
定期存款	\$ 83,252	\$ 79,600

承作期間為超過3個月至1年間之無質押定期存款。

(四) 備供出售金融資產

<u>項目</u>	<u>106年12月31日</u>	<u>105年12月31日</u>
非流動項目：		
非上市櫃公司股票	\$ 18,071	\$ 19,787
備供出售金融資產評價調整	(4,702)	(429)
	<u>\$ 13,369</u>	<u>\$ 19,358</u>

本公司於民國106年及105年度因公允價值變動認列於其他綜合(損)益之金額分別為(\$4,273)及(\$22,770)。

(五) 採用權益法之投資

	<u>106年12月31日</u>	<u>105年12月31日</u>
醴聯投資股份有限公司	\$ 20,687	\$ 23,760

有關本公司之子公司資訊，請參閱本公司民國106年度合併財務報表附註四(三)。

(六) 不動產、廠房及設備

	土地	房屋及建築	試驗設備	辦公設備	出租資產	待驗設備	未完工程	其他設備	合計	預付設備款
106年1月1日										
成本	\$ 285,106	\$ 575,581	\$ 109,220	\$ 5,988	\$ 41,198	\$ 1,939	\$ 76,095	\$ 3,704	\$ 1,098,831	\$ 333
累計折舊	-	(24,978)	(44,308)	(3,739)	(1,901)	-	-	(431)	(75,357)	-
	<u>\$ 285,106</u>	<u>\$ 550,603</u>	<u>\$ 64,912</u>	<u>\$ 2,249</u>	<u>\$ 39,297</u>	<u>\$ 1,939</u>	<u>\$ 76,095</u>	<u>\$ 3,273</u>	<u>\$ 1,023,474</u>	<u>\$ 333</u>
106年										
1月1日	\$ 285,106	\$ 550,603	\$ 64,912	\$ 2,249	\$ 39,297	\$ 1,939	\$ 76,095	\$ 3,273	\$ 1,023,474	\$ 333
增添	-	20,847	14,937	433	188,993	-	-	-	225,210	-
本期移轉(註)	(53,599)	(9,315)	2,238	-	100,405	(1,939)	(76,095)	-	(38,305)	(333)
折舊費用	-	(18,272)	(16,259)	(690)	(3,786)	-	-	(564)	(39,571)	-
12月31日	<u>\$ 231,507</u>	<u>\$ 543,863</u>	<u>\$ 65,828</u>	<u>\$ 1,992</u>	<u>\$ 324,909</u>	<u>\$ -</u>	<u>\$ -</u>	<u>\$ 2,709</u>	<u>\$ 1,170,808</u>	<u>\$ -</u>
106年12月31日										
成本	\$ 231,507	\$ 575,902	\$ 126,233	\$ 6,124	\$ 332,608	\$ -	\$ -	\$ 3,607	\$ 1,275,981	\$ -
累計折舊	-	(32,039)	(60,405)	(4,132)	(7,699)	-	-	(898)	(105,173)	-
	<u>\$ 231,507</u>	<u>\$ 543,863</u>	<u>\$ 65,828</u>	<u>\$ 1,992</u>	<u>\$ 324,909</u>	<u>\$ -</u>	<u>\$ -</u>	<u>\$ 2,709</u>	<u>\$ 1,170,808</u>	<u>\$ -</u>

註：係部分自不動產、廠房及設備轉至投資性不動產為\$38,638。

	土地	房屋及建築	試驗設備	辦公設備	出租資產	待驗設備	未完工程	其他設備	合計	預付設備款
105年1月1日										
成本	\$ 270,728	\$ 544,495	\$ 73,191	\$ 4,082	\$ 85,236	\$ -	\$ -	\$ 420	\$ 978,152	\$ 3,480
累計折舊	-	(12,860)	(34,739)	(3,544)	(823)	-	-	(407)	(52,373)	-
	<u>\$ 270,728</u>	<u>\$ 531,635</u>	<u>\$ 38,452</u>	<u>\$ 538</u>	<u>\$ 84,413</u>	<u>\$ -</u>	<u>\$ -</u>	<u>\$ 13</u>	<u>\$ 925,779</u>	<u>\$ 3,480</u>
105年										
1月1日	\$ 270,728	\$ 531,635	\$ 38,452	\$ 538	\$ 84,413	\$ -	\$ -	\$ 13	\$ 925,779	\$ 3,480
增添	-	1,426	33,994	2,123	-	1,939	75,466	3,305	118,253	333
本期移轉	14,378	29,660	2,851	-	(44,038)	-	629	-	3,480	(3,480)
折舊費用	-	(12,118)	(10,385)	(412)	(1,078)	-	-	(45)	(24,038)	-
12月31日	<u>\$ 285,106</u>	<u>\$ 550,603</u>	<u>\$ 64,912</u>	<u>\$ 2,249</u>	<u>\$ 39,297</u>	<u>\$ 1,939</u>	<u>\$ 76,095</u>	<u>\$ 3,273</u>	<u>\$ 1,023,474</u>	<u>\$ 333</u>
105年12月31日										
成本	\$ 285,106	\$ 575,581	\$ 109,220	\$ 5,988	\$ 41,198	\$ 1,939	\$ 76,095	\$ 3,704	\$ 1,098,831	\$ 333
累計折舊	-	(24,978)	(44,308)	(3,739)	(1,901)	-	-	(431)	(75,357)	-
	<u>\$ 285,106</u>	<u>\$ 550,603</u>	<u>\$ 64,912</u>	<u>\$ 2,249</u>	<u>\$ 39,297</u>	<u>\$ 1,939</u>	<u>\$ 76,095</u>	<u>\$ 3,273</u>	<u>\$ 1,023,474</u>	<u>\$ -</u>

不動產、廠房及設備無減損及提供擔保之情形。

(七) 投資性不動產

	<u>土地</u>	<u>房屋及建築</u>	<u>合計</u>
106年1月1日			
成本	\$ -	\$ -	\$ -
累計折舊及減損	-	-	-
	<u>\$ -</u>	<u>\$ -</u>	<u>\$ -</u>
106年			
1月1日	\$ -	\$ -	\$ -
移轉(註)	20,162	18,476	38,638
折舊費用	-	(1,414)	(1,414)
12月31日	<u>\$ 20,162</u>	<u>\$ 17,062</u>	<u>\$ 37,224</u>
106年12月31日			
成本	\$ 20,162	\$ 27,674	\$ 47,836
累計折舊及減損	-	(10,612)	(10,612)
	<u>\$ 20,162</u>	<u>\$ 17,062</u>	<u>\$ 37,224</u>

105 年度無此情形。

註：係自不動產、廠房及設備轉至此投資性不動產為\$38,638，請詳附註六(六)。

1. 投資性不動產之租金收入及直接營運費用：

	<u>106年度</u>
投資性不動產之租金收入	<u>\$ 2,633</u>
當期產生租金收入之投資性不動產所發生之直接營運費用	<u>\$ 1,414</u>
當期未產生租金收入之投資性不動產所發生之直接營運費用	<u>\$ -</u>

2. 本公司持有之投資性不動產於民國 106 年 12 月 31 日之公允價值為\$61,000。民國 106 年 12 月 31 日之公允價值係採用比較法。比較法係將估價對象與近期有過交易之類似房地產價值進行比較。

(八) 無形資產

	開發中 融合瘤細胞 及單株抗體	已開發 融合瘤細胞 及單株抗體	醣質抗原 專利技術	合計
106年1月1日				
成本	\$ 18,190	\$ 5,292	\$ 68,473	\$ 91,955
累計攤銷	—	(2,364)	(32,358)	(34,722)
	<u>\$ 18,190</u>	<u>\$ 2,928</u>	<u>\$ 36,115</u>	<u>\$ 57,233</u>
106年				
1月1日	\$ 18,190	\$ 2,928	\$ 36,115	\$ 57,233
攤銷費用(註)	—	(1,059)	(10,318)	(11,377)
12月31日	<u>\$ 18,190</u>	<u>\$ 1,869</u>	<u>\$ 25,797</u>	<u>\$ 45,856</u>
106年12月31日				
成本	\$ 18,190	\$ 5,292	\$ 68,473	\$ 91,955
累計攤銷	—	(3,423)	(42,676)	(46,099)
	<u>\$ 18,190</u>	<u>\$ 1,869</u>	<u>\$ 25,797</u>	<u>\$ 45,856</u>
	開發中 融合瘤細胞 及單株抗體	已開發 融合瘤細胞 及單株抗體	醣質抗原 專利技術	合計
105年1月1日				
成本	\$ 18,190	\$ 5,292	\$ 68,473	\$ 91,955
累計攤銷	—	(1,306)	(22,039)	(23,345)
	<u>\$ 18,190</u>	<u>\$ 3,986</u>	<u>\$ 46,434</u>	<u>\$ 68,610</u>
105年				
1月1日	\$ 18,190	\$ 3,986	\$ 46,434	\$ 68,610
攤銷費用(註)	—	(1,058)	(10,319)	(11,377)
12月31日	<u>\$ 18,190</u>	<u>\$ 2,928</u>	<u>\$ 36,115</u>	<u>\$ 57,233</u>
105年12月31日				
成本	\$ 18,190	\$ 5,292	\$ 68,473	\$ 91,955
累計攤銷	—	(2,364)	(32,358)	(34,722)
	<u>\$ 18,190</u>	<u>\$ 2,928</u>	<u>\$ 36,115</u>	<u>\$ 57,233</u>

註：攤銷費用係列示於營業費用之研究發展費用項下。

相關授權內容請詳附註六(二十四)重大合約「取得授權」(1)及(3)之說明。

(九) 其他應付款

	106年12月31日	105年12月31日
應付薪資及獎金	\$ 9,161	\$ 7,880
應付材料費	1,400	1,855
應付勞務費	777	237
應付設備款	311	7,403
應付授權金	-	15,423
應付代扣稅款	-	3,150
其他	1,814	2,071
	<u>\$ 13,463</u>	<u>\$ 38,019</u>

(十) 其他非流動負債

	106年12月31日	105年12月31日
應計退休金	\$ 4,616	\$ 4,561
存入保證金	3,639	659
	<u>\$ 8,255</u>	<u>\$ 5,220</u>

(十一) 退休金

1. (1) 本公司依據「勞動基準法」之規定，訂有確定福利之退休辦法，適用於民國 94 年 7 月 1 日實施「勞工退休金條例」前所有正式員工之服務年資，以及於實施「勞工退休金條例」後選擇繼續適用勞動基準法員工之後續服務年資。員工符合退休條件者，退休金之支付係根據服務年資及退休前 6 個月之平均薪資計算，15 年以內(含)的服務年資每滿一年給予兩個基數，超過 15 年之服務年資每滿一年給予一個基數，惟累積最高以 45 個基數為限。本公司按月就薪資總額 2% 提撥退休基金，以勞工退休準備金監督委員會之名義專戶儲存於台灣銀行。另本公司於每年年度終了前，估算前項勞工退休準備金專戶餘額，若該餘額不足給付次一年度內預估符合退休條件之勞工依前述計算之退休金數額，本公司將於次年度三月底前一次提撥其差額。

(2) 資產負債表認列之金額如下：

	106年12月31日	105年12月31日
確定福利義務現值	\$ 6,545	\$ 6,319
計畫資產公允價值	(1,929)	(1,758)
淨確定福利負債		
(表列「其他非流動負債」)	<u>\$ 4,616</u>	<u>\$ 4,561</u>

(3) 淨確定福利負債之變動如下：

	確定福利義務現值	計畫資產公允價值	淨確定福利負債
106年			
1月1日餘額	\$ 6,319	(\$ 1,758)	\$ 4,561
利息費用(收入)	88	(25)	63
	<u>6,407</u>	<u>(1,783)</u>	<u>4,624</u>
再衡量數：			
計畫資產報酬 (不包括包含於 利息收入或費用 之金額)	-	7	7
財務假設變動影 響數	206	-	206
經驗調整	(68)	-	(68)
	<u>138</u>	<u>7</u>	<u>145</u>
提撥退休基金	-	(153)	(153)
12月31日餘額	<u>\$ 6,545</u>	<u>(\$ 1,929)</u>	<u>\$ 4,616</u>
	確定福利義務現值	計畫資產公允價值	淨確定福利負債
105年			
1月1日餘額	\$ 5,744	(\$ 1,589)	\$ 4,155
利息費用(收入)	98	(27)	71
	<u>5,842</u>	<u>(1,616)</u>	<u>4,226</u>
再衡量數：			
計畫資產報酬 (不包括包含於 利息收入或費用 之金額)	-	10	10
財務假設變動影 響數	214	-	214
經驗調整	263	-	263
	<u>477</u>	<u>10</u>	<u>487</u>
提撥退休基金	-	(152)	(152)
12月31日餘額	<u>\$ 6,319</u>	<u>(\$ 1,758)</u>	<u>\$ 4,561</u>

(4) 本公司之確定福利退休計畫基金資產，係由臺灣銀行按該基金年度投資運用計畫所定委託經營項目之比例及金額範圍內，依勞工退休基金收支保管及運用辦法第六條之項目（即存放國內外之金融機構，投資國內外上市、上櫃或私募之權益證券及投資國內外不動產之證券化商品等）辦理委託經營，相關運用情形係由勞工退休基金監理會進行監督。該基金之運用，其每年決算分配之最低收益，不得低於依當地銀行二年定期存款利率計算之收益，若有不足，則經

主管機關核准後由國庫補足。因本公司無權參與該基金之運作及管理，故無法依國際會計準則第 19 號第 142 段規定揭露計劃公允價值之分類。民國 106 年及 105 年 12 月 31 日構成該基金總資產公允價值，請詳政府公告之各年度之勞工退休基金運用報告。

(5)有關退休金之精算假設彙總如下：

	<u>106年度</u>	<u>105年度</u>
折現率	1.10%	1.40%
未來薪資增加率	4.00%	4.00%

對於未來死亡率之假設係按照已公布的統計數字及經驗估計。

因採用之主要精算假設變動而影響之確定福利義務現值分析如下：

	<u>折現率</u>		<u>未來薪資增加率</u>	
	<u>增加1%</u>	<u>減少1%</u>	<u>增加1%</u>	<u>減少1%</u>
106年12月31日				
對確定福利義務現值之影響	(\$ 690)	\$ 714	\$ 628	(\$ 612)

105年12月31日

對確定福利義務現值之影響	(\$ 717)	\$ 742	\$ 660	(\$ 641)
--------------	----------	--------	--------	----------

上述之敏感度分析係基於其他假設不變的情況下分析單一假設變動之影響。實務上許多假設的變動可能是連動的。敏感度分析係與計算資產負債表之淨退休金負債所採用的方法一致。

本期編製敏感度分析所使用之方法與假設與前期相同。

(6)本公司於民國 107 年度預計支付予退休計畫之提撥金為\$153。

2.(1)自民國 94 年 7 月 1 日起，本公司依據「勞工退休金條例」，訂有確定提撥之退休辦法，適用於本國籍之員工。本公司就員工選擇適用「勞工退休金條例」所定之勞工退休金制度部分，每月按薪資之 6% 提繳勞工退休金至勞保局員工個人帳戶，員工退休金之支付依員工個人之退休金專戶及累積收益之金額採月退休金或一次退休金方式領取。

(2)民國 106 年及 105 年度，本公司依上開退休金辦法認列之退休金成本分別為\$1,675 及\$1,450。

(十二) 股份基礎給付

1. 截至民國 106 年 12 月 31 日，本公司之股份基礎給付協議如下：

協議之類型	給與日	給與數量 (仟股)	合約期間	既得條件
限制員工權利新股計畫	106.08.18	790	3年	服務年資與績效條件之達成

本公司發行之限制員工權利新股，於既得期間內不得出售、質押、轉讓、贈與他人、設定或作其他方式之處分，且無股息、紅利、資本公積受配及現金增資之權利。員工於既得期間內離職，於離職生效日即視為未符既得條件，本公司將依法無償收回其股份並辦理註銷。

2. 上述股份基礎給付協議之詳細資訊如下：

	106年 數量(仟股)
1月1日期初流通在外	-
本期發行股數	790
本期失效股數	(50)
12月31日期末流通在外	740

3. 資產負債表日流通在外之股份基礎給付到期日及履約價格如下：

協議之類型	核准發行日	到期日	106年12月31日 股數(仟股)	履約價格(元)
限制員工 權利新股	106年8月18日	109年8月17日	740	\$ -

4. 本公司給與之限制員工權利新股係以給與日之市價為每單位之公允價值，相關資訊如下：

協議之類型	給與日	股價 (元)	履約 價格 (元)	預期 波動率	預期存 續期間	預期 股利	無風險 利率	每單位 公允價值 (元)
限制員工 權利新股	106.08.18	\$25.10	-	-	-	-	-	\$ 25.10

5. 股份基礎給付交易產生之費用如下：

	106年度
權益交割	\$ 3,927

(十三)股本

1. 民國 106 年 12 月 31 日止，本公司額定資本額為\$1,000,000，分為100,000 仟股，實收資本額為\$764,985，每股面額 10 元。本公司已發行股份之股款均已收訖，本公司普通股期初與期末流通在外股數調節如下：

	<u>106年(註)</u>	<u>105年(註)</u>
1月1日	75,554	75,758
購回庫藏股	-	(204)
12月31日	<u>75,554</u>	<u>75,554</u>

註：單位為仟股。

2. 本公司於民國 106 年 8 月 9 日董事會決議無償發行限制員工權利新股 790 仟股，新股發行基準日為民國 106 年 8 月 18 日，每股認購價格為 0 元，本次發行普通股之權利義務，於員工達成既得條件前，除限制股份之轉讓權利外，亦無股息、紅利、資本公積受配及現金增資之權利，餘與其他已發行普通股相同。截至民國 106 年 12 月 31 日止，尚無已既得之限制員工權利新股，故尚無此部分之流通在外股數。

3. 庫藏股

- (1) 股份收回原因及其數量：

持有股份之		<u>106年12月31日</u>		<u>105年12月31日</u>	
<u>公司名稱</u>	<u>收回原因</u>	<u>股數</u>	<u>帳面金額</u>	<u>股數</u>	<u>帳面金額</u>
本公司	供轉讓股份 予員工	204仟股	\$ 7,853	1,439仟股	\$ 100,106

- (2) 證券交易法規定公司對買回發行在外股份之數量比例，不得超過公司已發行股份總數百分之十，收買股份之總金額，不得逾保留盈餘加計發行股份溢價及已實現之資本公積金額。
- (3) 本公司持有之庫藏股票依證券交易法規定不得質押，於未轉讓前亦不得享有股東權利。
- (4) 依證券交易法規定，因供轉讓股份予員工所買回之股份，應於買回之日起三年內將其轉讓，逾期未轉讓者，視為公司未發行股份，並應辦理變更登記銷除股份。

(十四)資本公積

依公司法規定，超過票面金額發行股票所得之溢額及受領贈與之所得之資本公積，除得用於彌補虧損外，於公司無累積虧損時，按股東原有股份之比例發給新股或現金。另依證券交易法之相關規定，以上開資本公積撥充資本時，每年以其合計數不超過實收資本額百分之十為限。公司非於盈餘公積填補資本虧損仍有不足時，不得以資本公積補充之。

(十五) 保留盈餘

1. 依本公司章程規定，年度總決算如有盈餘，除完納稅捐、彌補歷年虧損外，次提列 10% 為法定盈餘公積，但法定盈餘公積已達實收資本總額時，不在此限。必要時另依法令或主管機關規定提列或迴轉特別盈餘公積後，如尚有餘額，得加計以前年度未分配盈餘，由董事會議具盈餘分配議案，提請股東會決議之。
2. 本公司所營事業目前處於營運成長階段，為因應國內外競爭之投資環境、長期資本預算規劃及考量未來營運成長暨資金需求，現階段採取低現金股利加額外股利政策。盈餘分配以不低於當年度可分配盈餘之百分之十，惟可分配盈餘低於實收資本額百分之一時，可決議全數轉入保留盈餘不予分配。盈餘分配時，其中現金股利之發放不低於當年度分配股利之百分之十，以滿足股東對現金流入之需求。惟現金股利每股發放金額不足 1 元時，得全數改採股票股利發放之。
3. 法定盈餘公積除彌補公司虧損及按股東原有股份之比例發給新股或現金外，不得使用之，惟發給新股或現金者，以該項公積超過實收資本額百分之二十五之部分為限。
4. 本公司分派盈餘時，依法令規定須就當年度資產負債表日之其他權益項目借方餘額提列特別盈餘公積始得分派，嗣後其他權益項目借方餘額迴轉時，迴轉金額得列入可供分派盈餘中。
5. 本公司於民國 105 年 6 月 29 日經股東會決議民國 104 年度虧損撥補案，以資本公積 \$77,805 彌補虧損。
上述民國 104 年度虧損撥補案與本公司估列數及民國 105 年 3 月 8 日之董事會提議並無差異。有關董事會通過提議及股東會決議之盈餘分配、員工紅利及董監酬勞等相關資訊，請至台灣證券交易所之「公開資訊觀測站」查詢。
6. 本公司於民國 106 年 6 月 22 日經股東會決議民國 105 年度虧損撥補案，以資本公積 \$97,886 彌補虧損。
上述民國 105 年度虧損撥補案與本公司估列數及民國 106 年 3 月 22 日之董事會提議並無差異。有關董事會通過提議及股東會決議之盈餘分配、員工紅利及董監酬勞等相關資訊，請至台灣證券交易所之「公開資訊觀測站」查詢。
7. 本公司於民國 107 年 3 月 14 日經董事會提議民國 106 年度虧損撥補案，擬以資本公積 \$203,641 彌補虧損。前述民國 106 年度虧損撥補案，截至民國 107 年 3 月 14 日止，尚未經股東會決議。
8. 有關員工酬勞及董監酬勞資訊，請詳附註六（二十二）。

(十六) 其他權益項目

備供出售投資：

	<u>106年</u>	<u>105年</u>
1月1日	(\$ 286)	\$ 24,152
備供出售投資評價調整	(4,273)	(22,770)
備供出售投資評價調整之稅額	-	2,681
備供出售投資評價調整-子公司	(147)	(4,349)
12月31日	<u>(\$ 4,706)</u>	<u>(\$ 286)</u>

(十七) 營業收入

	<u>106年度</u>	<u>105年度</u>
勞務收入	\$ 634	\$ 239

(十八) 其他收入

	<u>106年度</u>	<u>105年度</u>
銀行存款利息	\$ 4,932	\$ 5,895
租金收入	10,227	2,424
其他收入	-	208
合計	<u>\$ 15,159</u>	<u>\$ 8,527</u>

(十九) 其他利益及損失

	<u>106年度</u>	<u>105年度</u>
淨外幣兌換利益(損失)	\$ 769	(\$ 2,514)
透過損益按公允價值衡量之金融資產淨 (損失)利益	(1,356)	1,110
處分投資利益	2,071	105
合計	<u>\$ 1,484</u>	<u>(\$ 1,299)</u>

(二十) 財務成本

	<u>106年度</u>	<u>105年度</u>
利息費用-其他	\$ 707	\$ 842

(二十一) 費用性質之額外資訊

	<u>106年度</u>	<u>105年度</u>
員工福利費用	\$ 49,963	\$ 38,697
不動產、廠房及設備折舊費用 (含投資性不動產)	\$ 40,985	\$ 24,038
無形資產及其他非流動資產 攤銷費用	\$ 12,381	\$ 12,393

(二十二) 員工福利費用

	<u>106年度</u>	<u>105年度</u>
薪資費用	\$ 42,424	\$ 33,219
勞健保費用	2,876	2,392
退休金費用	1,738	1,521
其他用人費用	2,925	1,565
	<u>\$ 49,963</u>	<u>\$ 38,697</u>

1. 依本公司章程規定，本公司依當年度獲利狀況扣除累積虧損後，如尚有餘額，應提撥員工酬勞不低於 5%，董事及監察人酬勞不高於 3%。
2. 本公司民國 105 年及 104 年度為累積虧損，故未發放員工酬勞及董監酬勞。
3. 本公司民國 106 年及 105 年度因為稅前淨損，故均無估列員工酬勞及董監酬勞。

(二十三) 所得稅

1. 所得稅費用

(1) 所得稅費用組成部分：

	<u>106年度</u>	<u>105年度</u>
當期所得稅：		
當期所得產生之所得稅	\$ -	\$ -
當期所得稅總額	-	-
遞延所得稅：		
暫時性差異之原始產生及迴轉	40	2,811
遞延所得稅總額	40	2,811
所得稅費用	<u>\$ 40</u>	<u>\$ 2,811</u>

(2) 與其他綜合(損)益相關之所得稅費用金額：

	<u>106年度</u>	<u>105年度</u>
備供出售金融資產公允價值變動	\$ -	\$ 2,681

2. 所得稅費用與會計利潤關係

	<u>106年度</u>	<u>105年度</u>
稅前淨損按法定稅率計算之所得稅(註)	(\$ 24,573)	(\$ 16,080)
按稅法規定應剔除之所得稅影響數	(113)	(680)
遞延所得稅資產備抵評價影響數	24,726	19,571
所得稅費用	<u>\$ 40</u>	<u>\$ 2,811</u>

註：適用稅率之基礎係按本公司適用之稅率計算。

3. 因暫時性差異及課稅損失而產生之各遞延所得稅資產金額如下：

	106年				
	1月1日	認列於 損 益	認列於其他 綜合淨利	認列於 權 益	12月31日
遞延所得稅資產：					
-暫時性差異					
未實現兌換損失	\$ 477	(\$ 125)	\$ -	\$ -	\$ 352
應計退休金負債	690	-	-	-	690
未休假獎金	134	-	-	-	134
小計	<u>1,301</u>	<u>(125)</u>	<u>-</u>	<u>-</u>	<u>1,176</u>
遞延所得稅負債：					
其他	(85)	85	-	-	-
小計	<u>(85)</u>	<u>85</u>	<u>-</u>	<u>-</u>	<u>-</u>
合計	<u>\$ 1,216</u>	<u>(\$ 40)</u>	<u>\$ -</u>	<u>\$ -</u>	<u>\$ 1,176</u>
	105年				
	1月1日	認列於 損 益	認列於其他 綜合淨利	認列於 權 益	12月31日
遞延所得稅資產：					
-暫時性差異					
未實現兌換損失	\$ 80	\$ 397	\$ -	\$ -	\$ 477
應計退休金負債	690	-	-	-	690
未休假獎金	134	-	-	-	134
其他	58	(58)	-	-	-
-尚未使用課稅損失	3,065	(3,065)	-	-	-
小計	<u>4,027</u>	<u>(2,726)</u>	<u>-</u>	<u>-</u>	<u>1,301</u>
遞延所得稅負債：					
備供出售金融資產					
公允價值變動	(2,681)	-	2,681	-	-
其他	-	(85)	-	-	(85)
小計	<u>(2,681)</u>	<u>(85)</u>	<u>2,681</u>	<u>-</u>	<u>(85)</u>
合計	<u>\$ 1,346</u>	<u>(\$ 2,811)</u>	<u>\$ 2,681</u>	<u>\$ -</u>	<u>\$ 1,216</u>

4. 本公司尚未使用之課稅損失之有效期限及未認列遞延所得稅資產相關金額如下：

106年12月31日

發生年度	申報數/核定數	尚未抵減金額	未認列遞延	
			所得稅資產部分	最後扣抵年度
民國96年度	核定數	\$ 20,435	\$ 20,435	民國106年度
民國97年度	核定數	32,595	32,595	民國107年度
民國99年度	核定數	27,667	27,667	民國109年度
民國102年度	核定數	22,190	22,190	民國112年度
民國103年度	核定數	42,485	42,485	民國113年度
民國104年度	核定數	70,640	70,640	民國114年度
民國105年度	申報數	95,544	95,544	民國115年度
民國106年度	申報數	145,450	145,450	民國116年度
		<u>\$ 457,006</u>	<u>\$ 457,006</u>	

105年12月31日

發生年度	申報數/核定數	尚未抵減金額	未認列遞延	
			所得稅資產部分	最後扣抵年度
民國95年度	核定數	\$ 6,205	\$ 6,205	民國105年度
民國96年度	核定數	20,435	20,435	民國106年度
民國97年度	核定數	32,595	32,595	民國107年度
民國99年度	核定數	27,667	27,667	民國109年度
民國102年度	核定數	22,190	22,190	民國112年度
民國103年度	核定數	42,485	42,485	民國113年度
民國104年度	申報數	70,640	70,640	民國114年度
民國105年度	申報數	115,122	115,122	民國115年度
		<u>\$ 337,339</u>	<u>\$ 337,339</u>	

5. 本公司營利事業所得稅業經稅捐稽徵機關核定至民國104年度。
 6. 民國106年及105年12月31日，本公司股東可扣抵稅額帳戶餘額均為\$395，民國106年及105年度因均為累積虧損故無盈餘可供分配。
 7. 未分配盈餘相關資訊

	106年12月31日	105年12月31日
87年度以後	<u>(\$ 203,641)</u>	<u>(\$ 97,886)</u>

(二十四) 重大合約

1. 取得授權

- (1) 甲公司於民國91年9月間以「醣質抗原專利技術」作價\$10,000(表列「無形資產」)投資入股本公司，依雙方簽訂之合約

規定，本公司於民國 103 年度須支付現金里程碑授權金美金計 2,000 仟元(表列「無形資產」)，業已於民國 106 年 7 月支付完畢。

- (2) 本公司與乙公司於民國 98 年 5 月簽署授權契約，乙公司同意將基因轉殖鼠相關技術授權予本公司。本公司已於民國 98 年下半年成功將此技術轉授權其他公司，依據雙方所簽署之契約內容，本公司尚需再支付里程碑授權金(milestone payments)最高共計美金 8,500 仟元(付款之 milestone 係搭配六(二十四)2. 給與授權合約之未來可收取權利金之 milestones)。此外未來產品若成功上市，將再按照淨銷售額支付不同百分比之權利金(royalty)。
- (3) 本公司與甲公司於民國 100 年 4 月簽署授權契約，甲公司同意將融合瘤細胞及單株抗體(hybridomas and monoclonal antibodies)與相關技術授權予本公司。依據雙方所簽署之契約內容，簽約時本公司需先支付美金 400 仟元之授權金(表列「無形資產」)；民國 101 年 2 月再支付美金 400 仟元之授權金。依約本公司於民國 103 年 3 月前若未能因運用此技術而產生相關收入，本公司得退還該授權並要求甲公司返回前述授權金，惟本公司已於民國 103 年 4 月決定不退還該授權。另未來若成功運用此技術產生相關收入，本公司將視所產生之收入給予甲公司適當獎勵金。

2. 給與授權

本公司與丙公司於民國 98 年 7 月簽署授權契約，本公司同意將所開發之單株抗體(monoclonal antibody)相關技術授權予丙公司。依據雙方所簽署之契約內容，簽約時本公司可獲得簽約金(upfront payment)美金 3,000 仟元(已於民國 98 年度全數認列營業收入)，未來尚可收取里程碑授權金(milestone payments)，最高可達美金 196,000 仟元。此外未來產品若成功上市，將再按照淨銷售額收取不同百分比之權利金(royalty)。截至民國 106 年 12 月 31 日止，本公司尚未收取里程碑授權金。

(二十五) 每股虧損

	106年度	
	稅後金額	加權平均流通在外 股數(仟股)
<u>基本每股虧損(註)</u>		每股虧損(元)
歸屬於本公司普通股股東 之本期淨損	(\$ 144,588)	75,554 (\$ 1.91)

	105年度		
	稅後金額	加權平均流通在外 股數(仟股)	每股虧損(元)
基本每股虧損(註)			
歸屬於本公司普通股股東 之本期淨損	(\$ 97,399)	75,705	(\$ 1.29)

註：本公司民國 106 年及 105 年度未有潛在普通股將產生反稀釋作用，故不擬計算稀釋每股虧損。

(二十六) 營業租賃

本公司以營業租賃將部分廠辦出租，民國 106 年及 105 年度分別認列 \$10,227 及 \$2,424 租金收入為當期損益。本公司依一系列之租賃協議出租廠辦，該些協議自民國 107 年至 113 年屆滿。因合約約定之未來應收租賃款總額如下：

	106年12月31日	105年12月31日
不超過1年	\$ 11,884	\$ 4,196
超過1年但不超過5年	20,728	5,606
超過5年	10,559	-
	<u>\$ 43,171</u>	<u>\$ 9,802</u>

(二十七) 現金流量補充資訊

僅有部分現金支付之投資活動：

	106年度	105年度
購置不動產、廠房及設備	\$ 225,210	\$ 118,253
加：期初應付設備款	7,403	350
加：期初應付票據	3,318	242
減：期末應付設備款	(311)	(7,403)
減：期末應付票據	-	(3,318)
本期支付現金	<u>\$ 235,620</u>	<u>\$ 108,124</u>
	106年度	105年度
購置無形資產	\$ -	\$ -
加：期初應付授權金	15,423	47,694
期初應付代扣稅款	3,225	-
減：期末應付授權金	-	(15,423)
期末應付代扣稅款	-	(3,225)
匯率影響數	(251)	(434)
本期支付現金	<u>\$ 18,397</u>	<u>\$ 28,612</u>

七、關係人交易

(一)關係人之名稱及關係

<u>關係人名稱</u>	<u>與本公司關係</u>
台灣尖端先進生技醫藥股份有限公司(尖端)	係對本公司採權益法評價之投資公司

(二)與關係人間之重大交易事項

	<u>106年度</u>	<u>105年度</u>
租金收入	\$ 2,633	\$ -

係尖端向本公司承租廠辦所收取之租金收入。租賃期間自民國 105 年 12 月 1 日(租金期間自民國 106 年 1 月 1 日)起至 108 年 12 月 31 日，每期收取之租金係由雙方議定價格，並於每月收取一次。

(三)主要管理階層薪酬資訊

	<u>106年度</u>	<u>105年度</u>
薪資及其他短期員工福利	\$ 13,324	\$ 13,166
退職後福利	456	453
	<u>\$ 13,780</u>	<u>\$ 13,619</u>

八、質押之資產

無此情形。

九、重大或有負債及未認列之合約承諾

(一)請詳附註六(二十四)重大合約「取得授權」之說明。

(二)截至民國 106 年 12 月 31 日止，本公司已簽訂之委託實驗合約，未來尚需支付之金額計\$58,376。

(三)已簽約但尚未發生之資本支出

	<u>106年12月31日</u>	<u>105年12月31日</u>
不動產、廠房及設備	\$ 652	\$ 9,833

十、重大之災害損失

無此情形。

十一、重大之期後事項

(一)請詳附註六(十五)7.之說明。

(二)民國 107 年 2 月 7 日總統府公布之所得稅法修正案，自民國 107 年 1 月 1 日生效，其中對於本公司有重大影響之項目說明如下：

1. 營利事業所得稅率自 17%調高至 20%。前述法令修正對本公司民國 106 年 12 月 31 日帳列遞延所得稅影響金額為增加所得稅利益\$208。
2. 取消兩稅合一設算扣抵制，故本公司民國 106 年底股東可扣抵稅額帳

戶餘額自民國 107 年 1 月 1 日起歸零。

十二、其他

(一)資本管理

本公司之資本管理目標，係為保障公司能繼續經營，維持最佳資本結構以降低資金成本，並為股東提供報酬。另本公司可能會調整支付予股東之股利金額或發行新股以維持或調整資本結構。

(二)金融工具

1. 金融工具公允價值資訊

本公司非以公允價值衡量之金融工具(包括現金及約當現金、應收票據淨額、應收帳款淨額、其他應收款、其他金融資產-流動、應付票據、其他應付款及其他金融負債)的帳面金額係公允價值之合理近似值，另以公允價值衡量之金融工具的公允價值資訊請詳附註十二(三)。

2. 財務風險管理政策

(1)本公司日常營運受多項財務風險之影響，包含市場風險(包括匯率風險及價格風險)、信用風險及流動性風險。本公司整體風險管理政策著重於金融市場的不可預測事項，並尋求可降低對本公司財務狀況及財務績效之潛在不利影響。

(2)風險管理工作由本公司財務處按照董事會核准之政策執行。本公司財務處透過與公司營運單位密切合作，負責辨認、評估與規避財務風險。董事會對整體風險管理訂有書面原則，亦對特定範圍與事項提供書面政策，例如匯率風險、利率風險、信用風險、衍生與非衍生金融工具之使用，以及剩餘流動資金之投資。

3. 重大財務風險之性質及程度

(1)市場風險

匯率風險

A. 本公司從事之業務涉及若干非功能性貨幣(本公司之功能性貨幣為新台幣)，故受匯率波動之影響，具重大匯率波動影響之外幣資產及負債資訊如下：

	106年12月31日		
	外幣 (仟元)	匯率	帳面金額 (新台幣)
(外幣:功能性貨幣)			
<u>金融資產-貨幣性項目</u>			
美金：新台幣	\$ 517	29.76	\$ 15,393
人民幣：新台幣	8,325	4.565	38,002
<u>金融負債-貨幣性項目</u>			
美金：新台幣	\$ 6	29.76	\$ 176

105年12月31日

	外幣 (仟元)	匯率	帳面金額 (新台幣)
(外幣:功能性貨幣)			
<u>金融資產-貨幣性項目</u>			
美金:新台幣	\$ 65	32.25	\$ 2,015
人民幣:新台幣	8,820	4.617	40,721
<u>金融負債-貨幣性項目</u>			
美金:新台幣	\$ 477	32.25	\$ 15,423

B. 本公司貨幣性項目因匯率波動具重大影響之未實現兌換(損)益說明如下:

	106年度		
	兌換(損)益		
	外幣(仟元)	匯率	帳面金額
(外幣:功能性貨幣)			
<u>金融資產</u>			
<u>貨幣性項目</u>			
美金:新台幣	\$ -	29.76	(\$ 20)
人民幣:新台幣	-	4.565	(441)
<u>金融負債</u>			
<u>貨幣性項目</u>			
美金:新台幣	\$ -	29.76	\$ 1,198
	105年度		
	兌換(損)益		
	外幣(仟元)	匯率	帳面金額
(外幣:功能性貨幣)			
<u>金融資產</u>			
<u>貨幣性項目</u>			
美金:新台幣	\$ -	32.25	(\$ 1,207)
人民幣:新台幣	-	4.617	(3,741)
<u>金融負債</u>			
<u>貨幣性項目</u>			
美金:新台幣	\$ -	32.25	\$ 1,625

C. 本公司因重大匯率波動影響之外幣市場風險分析如下：

		106年度		
		敏感度分析		
		變動幅度	影響損益	影響綜合損益
(外幣:功能性貨幣)				
<u>金融資產</u>				
<u>貨幣性項目</u>				
美金：新台幣	1%	\$	154	\$ -
人民幣：新台幣	1%		380	-
<u>金融負債</u>				
<u>貨幣性項目</u>				
美金：新台幣	1%	\$	2	\$ -
		105年度		
		敏感度分析		
		變動幅度	影響損益	影響綜合損益
(外幣:功能性貨幣)				
<u>金融資產</u>				
<u>貨幣性項目</u>				
美金：新台幣	1%	\$	21	\$ -
人民幣：新台幣	1%		407	-
<u>金融負債</u>				
<u>貨幣性項目</u>				
美金：新台幣	1%	\$	154	\$ -

價格風險

由於本公司持有之投資於資產負債表中係分類為透過損益按公允價值衡量之金融資產及備供出售金融資產，因此本公司暴露於開放型基金及權益工具之價格風險，惟為管理該價格風險，本公司將其投資組合分散，其分散之方式係配合本公司資金運用狀況進行。另，本公司未有商品價格風險之暴險。

本公司主要投資於開放型基金及國內未上市櫃之權益工具，此等價格會因該投資標的未來價值之不確定性而受影響。若該等價格上升或下跌1%，而其他所有因素維持不變之情況下，對民國106年及105年度之稅後淨損因來自透過損益按公允價值衡量之開放型基金之利益或損失分別增加或減少\$508及\$2,022；對於股東權益之影響因分類為備供出售之權益工具之利益或損失分別增加或減少\$134及\$194。

(2) 信用風險

- A. 信用風險係本公司因客戶或金融工具之交易對手無法履行合約義務而產生財務損失之風險。本公司依內部明定之授信政策，於訂定付款及提出研究成果之條款與條件前，須就其每一新客戶進行管理及信用風險分析。內部風險控管係透過考慮其財務狀況、過往經驗及其他因素，以評估客戶之信用品質。個別風險之限額係依內部或外部之評等而制訂，並定期監控信用額度之使用。主要信用風險來自現金及約當現金及存放於銀行與金融機構之存款，亦有來自於委託研究客戶之信用風險，並包括尚未收現之應收帳款。對銀行及金融機構而言，僅有信用品質穩定之機構，才會被接納為交易對象。
- B. 於民國 106 年及 105 年度，並無超出信用限額之情事，且管理階層不預期會受交易對手之不履約而產生任何重大損失。
- C. 本公司應收帳款主要係提供委託服務之應收客戶款項，因本公司針對可交易對象之信用狀況事先進行控管，交易對方具一定等級之信用品質，故無重大信用風險。

(3) 流動性風險

- A. 現金流量預測是由公司財務處執行，並監控流動資金需求之預測，確保其有足夠資金得以支應營運需要，該等預測亦需考量達成公司內部技術授權時程之目標。
- B. 下表係本公司之非衍生金融負債，按相關約定到期日予以分組，非衍生金融負債係依據資產負債表日至約定到期日之剩餘期間進行分析。

非衍生金融負債:

106年12月31日	2個月至			合計
	2個月以下	1年內	1年至2年內	
應付票據	\$ 1,678	\$ 450	\$ -	\$ 2,128
其他應付款	12,401	276	-	12,677
其他金融負債	663	654	-	1,317
其他非流動負債	-	-	3,639	3,639
合計	<u>\$ 14,742</u>	<u>\$ 1,380</u>	<u>\$ 3,639</u>	<u>\$ 19,761</u>

非衍生金融負債:

105年12月31日	2個月至			合計
	2個月以下	1年內	1年至2年內	
應付票據	\$ 5,836	\$ 450	\$ -	\$ 6,286
其他應付款	22,596	16,125	-	38,721
其他金融負債	355	98	-	453
其他非流動負債	-	-	659	659
合計	<u>\$ 28,787</u>	<u>\$ 16,673</u>	<u>\$ 659</u>	<u>\$ 46,119</u>

(三)公允價值資訊

1. 本公司非以公允價值衡量之金融資產及金融負債之公允價值資訊請詳附註十二(二)1. 說明。
2. 為衡量金融及非金融工具之公允價值所採用評價技術的各等級定義如下：
第一等級：企業於衡量日可取得之相同資產或負債於活絡市場之報價(未經調整)。活絡市場係指有充分頻率及數量之資產或負債交易發生，以在持續基礎上提供定價資訊之市場。本公司投資之開放型基金及非上市櫃股票投資的公允價值皆屬之。
第二等級：資產或負債直接或間接之可觀察輸入值，但包括於第一等級之報價者除外。
第三等級：資產或負債之不可觀察輸入值。
3. 民國 106 年及 105 年 12 月 31 日以公允價值衡量之金融及非金融工具，本公司依資產及負債之性質、特性及風險及公允價值等級之基礎分類，相關資訊如下：

106年12月31日	<u>第一等級</u>	<u>第二等級</u>	<u>第三等級</u>	<u>合計</u>
資產				
<u>重複性公允價值</u>				
透過損益按公允價值				
衡量之金融資產-				
開放型基金	\$ 50,804	\$ -	\$ -	\$ 50,804
備供出售金融資產-				
權益證券	<u>13,369</u>	<u>-</u>	<u>-</u>	<u>13,369</u>
合計	<u>\$ 64,173</u>	<u>\$ -</u>	<u>\$ -</u>	<u>\$ 64,173</u>

105年12月31日	<u>第一等級</u>	<u>第二等級</u>	<u>第三等級</u>	<u>合計</u>
資產				
<u>重複性公允價值</u>				
透過損益按公允價值				
衡量之金融資產-				
開放型基金	\$ 202,160	\$ -	\$ -	\$ 202,160
備供出售金融資產-				
權益證券	<u>19,358</u>	<u>-</u>	<u>-</u>	<u>19,358</u>
合計	<u>\$ 221,518</u>	<u>\$ -</u>	<u>\$ -</u>	<u>\$ 221,518</u>

4. 本公司用以衡量公允價值所使用之方法及假設說明如下：

本公司採用市場報價作為公允價輸入值(即第一等級)者，依工具之特性分列如下：

	非上市(櫃)公司股票(元)	開放型基金(元)
市場報價	\$18.95	\$12.47

5. 民國 106 年及 105 年度無第一等級與第二等級間之任何移轉。

十三、附註揭露事項

(一)重大交易事項相關資訊

1. 資金貸與他人：無此情形。
2. 為他人背書保證：無此情形。
3. 期末持有有價證券情形（不包含投資子公司、關聯企業及合資控制部分）：請詳附表一。
4. 累積買進或賣出同一有價證券之金額達新台幣三億元或實收資本額百分之二十以上：無此情形。
5. 取得不動產之金額達新台幣三億元或實收資本額百分之二十以上：請詳附表二。
6. 處分不動產之金額達新台幣三億元或實收資本額百分之二十以上：無此情形。
7. 與關係人進、銷貨之金額達新台幣一億元或實收資本額百分之二十以上：無此情形。
8. 應收關係人款項達新台幣一億元或實收資本額百分之二十以上：無此情形。
9. 從事衍生工具交易：無此情形。
10. 母公司與子公司及各子公司間之業務關係及重要交易往來情形及金額：未有交易金額達新台幣一百萬元以上者。

(二)轉投資事業相關資訊

被投資公司名稱、所在地區等相關資訊（不包含大陸被投資公司）：請詳附表三。

(三)大陸投資資訊

1. 基本資料：無此情形。
2. 直接或間接經由第三地區事業與轉投資大陸之被投資公司所發生之重大交易事項：無此情形。

十四、營運部門資訊

依國際財務報導準則第八號規定，另於合併財務報告中揭露。

台灣聽聯生技醫藥股份有限公司

期末持有有價證券情形（不包含投資子公司、關聯企業及合資控制部分）

民國106年1月1日至12月31日

附表一

單位：新台幣千元
(除特別註明者外)

持有之公司	種類	有價證券名稱(註1)	與有價證券發行人之關係	帳列科目	股數(仟股)	期末		
						帳面金額(註2)	持股比例	公允價值(元)(註3)
台灣聽聯生技醫藥股份有限公司	基金	兆豐國際寶鑽貨幣市場基金	不適用	透過損益按公允價值衡量之金融資產-流動	4,075	\$ 50,804	-	\$ 12.47
"	股票	台灣尖端先進生技醫藥股份有限公司	對本公司採權益法評價之公司	備供出售金融資產-非流動	705	13,369	1.18%	18.95

註1：本表所稱有價證券，係指屬國際會計準則第39號「金融工具：認列與衡量」範圍內之股票、債券、受益憑證及上述項目所衍生之有價證券。
註2：按公允價值衡量者，請填公允價值評價調整後及扣除累計減損之帳面餘額；非屬按公允價值衡量者，請填原始取得成本或攤銷後成本扣除累計減損之帳面餘額。
註3：公允價值之填寫方式如下：

1. 有公開市價者，係按資產負債表日公開市場之收盤價或該基金淨資產價值為公平價值。
2. 無公開市價者，股票係按股權淨值；惟本期持有之投資標的-原創生醫如附註十二(三)第4及5點所述，係參照其他實質上條件之現時公允價值計算而得。

台灣醴聯生技醫藥股份有限公司

取得不動產之金額達新台幣三億元或實收資本額百分之二十以上

民國106年1月1日至12月31日

附表二

單位：新台幣仟元
(除特別註明者外)

取得不動產之公司	財產名稱	事實發生日	交易金額	價款支付情形	交易對象	關係	所有人	交易對象為關係人者，其前次移轉資料 與發行人之關係	移轉日期	金額	價格決定之參考 依據	取得目的及 使用情形	其他約定 事項
台灣醴聯生技醫藥股份有限公司	新北市汐止區新台五路一段96號之房屋及土地	106/6/30	\$ 185,362	\$ 185,362	國泰建設股份有限公司	無	不適用	不適用	不適用	不適用	參考市場價格行情及專業估價機構估價結果	營業使用	無

台灣融聯生技醫藥股份有限公司

被投資公司名稱、所在地區等相關資訊（不包含大陸被投資公司）

民國106年1月1日至12月31日

附表三

單位：新台幣千元
(除特別註明者外)

投資公司名稱	被投資公司名稱	所在地區	主要營業項目	原始投資金額		期末持有 比率	帳面金額	被投資公司本 期損益	本期認列之投 資損益	備註
				本期期末	上期期末					
台灣融聯生技醫藥股份有限 公司	融聯投資股份有限公司	台灣	一般投資	\$ 20,000	\$ 20,000	100.00	\$ 20,687	\$ 329	\$ 329	子公司

六、公司及其關係企業最近年度及截至年報刊印日止，發生財務週轉困難情事：無

柒、財務狀況及財務績效之檢討分析與風險事項

一、財務狀況

單位：新台幣仟元

項 目	年 度	106 年度	105 年度	差異	
				金額	%
流動資產		595,718	929,121	(333,403)	(35.88)
不動產、廠房及設備		1,170,808	1,023,474	147,334	14.40
投資性不動產淨額		37,224	-	37,224	100.00
無形資產		45,856	57,233	(11,377)	(19.88)
其他資產		16,829	26,719	(9,890)	(37.01)
資產總額		1,866,435	2,036,547	(170,112)	(8.35)
流動負債		16,932	44,768	(27,836)	(62.18)
非流動負債		8,255	5,305	2,950	55.61
負債總額		25,187	50,073	(24,886)	(49.70)
股本		764,985	769,935	(4,950)	(0.64)
資本公積		1,306,493	1,414,817	(108,324)	(7.66)
保留盈餘		(203,641)	(97,886)	(105,755)	108.04
其他權益		(18,736)	(286)	(18,450)	6,451.05
庫藏股票		(7,853)	(100,106)	92,253	(92.16)
權益總額		1,841,248	1,986,474	(145,226)	(7.31)
前後期變動超過百分之二十以上者，且變動金額達一仟萬元以上者，其主要原因分析說明如下：					
1、流動資產減少：係因購買不動產及營業費用增加所致。					
2、投資性不動產淨額增加：係自不動產、廠房及設備轉列為投資性不動產所致。					
3、流動負債減少：係因應付授權金減少。					
4、負債總額減少：係因流動負債減少。					
5、保留盈餘減少：係因106年度虧損增加。					
6、其他權益減少：係因發行限制員工權利新股而新增員工未賺得酬勞(其他權益減項)所致。					
7、庫藏股票減少：係因逾期未轉讓於員工，故註銷庫藏股票所致。					

二、財務績效

(一) 財務績效分析比較

單位：新台幣仟元

項 目 \ 年 度	106 年度	105 年度	增(減)金額	變動比例(%)
營業收入	634	239	395	165.27
營業成本	339	98	241	245.92
營業毛利	295	141	154	109.22
營業費用	161,118	104,371	56,747	54.37
營業利益(損失)	(160,823)	(104,230)	(56,593)	54.30
營業外收入及支出	16,696	9,665	7,031	72.75
稅前淨利(淨損)	(144,127)	(94,565)	(49,562)	52.41
所得稅費用	461	2,834	(2,373)	(83.73)
本期淨利(淨損)	(144,588)	(97,399)	(47,189)	48.45

前後期變動超過百分之二十以上者，且變動金額達一仟萬元以上者，其主要原因分析說明如下：

- 1、營業費用增加：主要係因 106 年度購置不動產及設備所提折舊增加及委託研究費用增加所致。
- 2、營業損失增加：主要係因 106 年度營業費用增加，故營業損失增加。
- 3、稅前淨損增加：主要係因 106 年度營業收入增加少及營業費用增加多，故稅前淨損增加。
- 4、本期淨損增加：主要係因 106 年度營業收入增加少及營業費用增加多，故本期淨損增加。

(二) 預期銷售數量與其依據，對公司未來財務業務之可能影響及因應計畫：

本公司運用專精之抗體藥物開發技術及糖鎖結構分析技術，已建立起含括短、中、長期的多元營運平台，架構兼具穩定性及成長性之營收來源。一方面由 GlycoBind™ 技術平台及產品創造短期營收，一方面由生物相似藥之開發專案引進中期業務挹注，而癌症抗體新藥的授權相關收入則成為公司長期且具突破性之營收動能來源。

三、現金流量之分析與檢討

(一) 最近年度現金流量變動分析：

單位：新台幣仟元;%

項 目	年 度	106 年度	105 年度	增(減)	
				金額	比例(%)
營業活動現金流入(出)		61,428	(108,129)	169,557	156.81
投資活動現金流入(出)		(252,475)	79,999	(332,474)	(415.60)
籌資活動現金流入(出)		2,980	(7,604)	10,584	139.19

106 年度現金流量變動分析說明：

- 1.營業活動現金流入增加：主要係 106 年度透過損益按公允價值衡量金融資產-流動贖回所致。
- 2.投資活動現金流出增加：主要係 106 年度購買不動產、廠房及設備增加所致。
- 3.籌資活動現金流入增加：主要係 106 年度存入保證金增加且無購回庫藏股所致。

(二) 流動性不足之改善計畫：本公司資金充裕，未有流動性不足之情形。

(三) 未來一年現金流動性分析：

單位：新台幣仟元

期初現金 餘額①	預計全年來 自營業活動 淨現金流量②	預計全年現 金流入量③	現金剩餘 (不足)數額 ①+②+③	預計現金不足額 之補救措施	
				投資計劃	理財計劃
442,921	(177,070)	48,191	314,042	無	無
1.本年度現金流量變動情形分析： (1)營業活動：營業活動之淨現金流出主要係因新藥委託實驗相關費用擴大所致。 (2)投資活動：投資活動之淨現金流入係因減少其他流動金融資產所致。 (3)籌資活動：籌資活動之淨現金流入係因存入保證金增加所致。 2.預計現金不足額之補救措施及流動性分析：(不適用)。					

四、最近年度重大資本支出對財務業務之影響

- (一) 重大資本支出之資金來源及運用情形：本公司 106 年度並無重大資本支出。
- (二) 對財務業務之影響：無。

五、最近年度轉投資政策、其獲利或虧損之主要原因、改善計畫及未來一年投資計畫：

(一) 最近年度轉投資政策、其獲利或虧損之主要原因、改善計畫：

本公司於103年4月1日100%轉投資設立醴聯投資股份有限公司，以穩健經營之投資政策創造公司利潤，自103年至106年，每年皆為獲利情形，無改善之計畫。

(二) 未來一年投資計畫：本公司未來一年並無轉投資計畫。

六、風險事項

(一) 利率、匯率變動、通貨膨脹情形對公司損益之影響及未來因應措施：

1. 利率變動：

A. 對公司營收及獲利之影響：本公司營運所需資金來源為自有資金，故利率之變動對公司營收及獲利之影響應不重大。

B. 具體因應措施：隨著本公司營運規模及獲利能力之提升，自有資金日漸充裕，且本公司與往來銀行向來維持良好關係，財務穩健、債信良好，亦可取得較佳利率水準，預計未來利率變動對本公司整體營運不致造成重大影響。

2. 匯率變動：對於匯率走勢本公司能隨時搜集及掌握市場資訊，並採取具體因應措施，以規避匯率變動風險。

3. 通貨膨脹：

A. 對公司影響分析：近年來受全球相關資源與物資上漲影響，整體經濟環境呈現微幅通貨膨脹之趨勢，惟本公司截至目前尚未因通貨膨脹而產生立即之重大影響。

B. 具體因應措施：本公司隨時注意原物料市場價格之波動，並與供應商保持良好之互動關係，預判原物料行情走勢，預先訂定採購量，降低價格上漲衝擊。

(二) 從事高風險、高槓桿投資、資金貸與他人、背書保證及衍生性商品交易之政策、獲利或虧損之主要原因及未來因應措施：本公司未從事高風險、高槓桿投資，且未有資金貸與他人及為他人背書保證之情形，另亦未從事衍生性商品交易。

(三) 未來研發計畫及預計投入之研發費用：

針對新藥開發，本公司將持續進行抗體新藥及生物相似藥研發，並持續與國際大廠洽談後續共同開發及授權事宜。針對委託服務，本公司隨著技術能力的提升，將持續擴充所提供委託服務的項目，茲將本公司後續主要之服務項目擴充計畫列舉如下。

服務項目	107年擴充計畫
■ 抗體生產	
抗體量產製程之系統化開發	開放服務
高效率量產株快速篩選	開放服務
■ 抗體藥理作用/藥物動力學評估	
人體藥物動力學分析	開放服務
■ 其他服務	
複雜形醣抗原大量合成技術	開放服務

因應上述新藥標的開發、委託服務項目擴充與公司技術升級之需求，預計於107年投入之研發費用約為新台幣243,425仟元。

(四) 國內外重要政策及法律變動對公司財務業務之影響及因應措施：

本公司日常營運均遵照國內外相關法令規定辦理，並隨時注意國內外政策發展趨勢及法規變動情形，蒐集相關資訊提供經營階層決策參考，並諮詢相關專業人士，以即時調整本公司相關營運策略。截至目前為止，本公司並未受國內外重要政策及法律變動而有影響公司財務業務之情形。

(五) 科技改變及產業變化對公司財務業務之影響及因應措施：

科技及產業變化對公司財務業務影響可分為兩方面一

■ 收入面：科技及產業的變化，可能會影響公司對外授權的進度及委託服務的拓展速度，進而使公司收益與原本預估有所差異。

■ 支出面：隨著科技及產業之變動，公司可能需針對研發策略作出對應的調整，進而影響公司在研發費用上的金額與投入時程。

為因應此類變化，本公司研發團隊定期針對業界趨勢及自身研發策略進行會議討

論，可盡快針對即將來臨之變化作出研發計畫上之對策，降低其對收益的影響；而財務部門亦可盡速針對預算編列與實際支出進行調整，減少此變動對整體支出的影響。

(六) 企業形象改變對企業危機管理之影響及因應措施：

本公司多年致力維持企業形象，並遵守法令規定，若面臨有影響企業形象或違反法令之情形，將隨即啟動應變機制，擬定對策，惟本公司截至目前並未發生足以影響公司企業形象之情事。

(七) 進行併購之預期效益、可能風險及因應措施：

本公司最近年度及截至年報刊印日止，尚無併購之計畫。惟將來若有併購計畫時，將依本公司取得或處分資產處理程序，秉持審慎評估之態度，考量合併是否能為公司帶來具體績效，以確實保障公司利益及股東權益。

(八) 擴充廠房之預期效益、可能風險及因應措施：本公司為因應後續新藥研發需求及設備技術升級，於106年度完成廠房擴充規劃。

風險說明—資產報酬率於短期內無法顯著提升。

因應措施—本公司將持續與全球生技藥廠洽談新藥標的及生物相似藥授權事宜，同時持續提升醣質抗原抗體試劑業務量，預期在整體營收成長下，可提升資產使用效能與股東權益。

(九) 進貨或銷貨集中所面臨之風險及因應措施：

風險說明—進銷貨若過度集中，一方面降低公司議價能力，可能使成本提高及收益減少，一方面增加貨源突發性短缺及營收未預期下滑之風險。

因應措施—針對進貨，本公司由行政部採購處持續針對主要進貨項目進行廠商搜尋及洽談，建立供貨廠商資料庫，確保供貨穩定無虞。針對銷貨，本公司持續與國際廠商洽談授權機會並拓展業務關係，增加客戶對象以降低銷貨集中之情形。

(十) 董事、監察人或持股超過百分之十之大股東，股權之大量移轉或更換對公司之影響、風險及因應措施：

本公司董事長與其他董事均長期參與公司決策討論，公司戮力專注於本業經營，截至年報刊印日止本公司無股權大量移轉或更換之風險。

(十一) 經營權之改變對公司之影響、風險及因應措施：無。

(十二) 訴訟或非訟事件：無。

(十三) 其他重要風險及因應措施：無。

七、其他重要事項：無

捌、特別記載事項

一、關係企業相關資料：

(一)一〇六年度關係企業合併營業報告書：

1. 關係企業組織圖



2. 關係企業基本資料

單位：新台幣仟元

企業名稱	設立日期	地址	實收資本額	主要營業或生產項目
醣聯投資股份有限公司	103.04.01	新北市汐止區新台五路一段 97 號 8 樓	20,000	各項轉投資業務

3. 推定為有控制與從屬關係者，其相同股東資料：無

4. 整體關係企業經營業務所涵蓋之行業：

公司名稱	控制(從屬)公司	控制(從屬)公司	關係企業所經營業務及往來分工情形
醣聯投資股份有限公司	台灣醣聯生技醫藥股份有限公司	從屬	各項轉投資業務

5. 各關係企業董事、監察人與總經理資料：

企業名稱	職稱	姓名或代表人	持有股份	
			股數	持股比率
醣聯投資股份有限公司	董事	台灣醣聯生技醫藥(股)公司 代表人:張東玄	2,000 仟股	100%
	董事	台灣醣聯生技醫藥(股)公司 代表人:蔡高忠		
	董事	台灣醣聯生技醫藥(股)公司 代表人:吳蒂芬		
	監察人	台灣醣聯生技醫藥(股)公司 代表人:呂耀華		

6. 關係企業營運概況

單位：新台幣仟元

企業名稱	資本額	資產總值	負債總值	淨值	營業收入	營業利益	本期損益	每股盈餘 (元)
醴聯投資股份有限公司	20,000	20,764	77	20,687	-	(70)	329	0.16

母子公司間業務關係及重要交易往來情形

民國 106 年 1 月 1 日至 12 月 31 日

單位：新台幣仟元

NO.	交易人名稱	交易往來對象	與交易人之關係	交易往來情形			
				科目	金額	交易條件	佔合併總資產之比率
1	本公司	醴聯投資股份有限公司	母公司對子公司	租金收入	60	一般交易條件	-

(二)關係企業合併財務報表：請參閱第 83 頁至 134 頁。

(三)關係報告書：本公司非為或推定為他公司所控制之從屬公司，無需編製關係報告書。

二、最近年度及截至年報刊印日止，私募有價證券辦理情形：無

三、最近年度及截至年報刊印日止，子公司持有或處分本公司股票情形：無

四、其他必要補充說明事項：無

玖、最近年度及截至年報刊印日止，發生證券交易法第三十六條第二項第二款所定對股東權益或證券價格有重大影響之事項：無

台灣醴聯生技醫藥股份有限公司



董事長：張 東 玄



